泰東日報

陰曆甲戌五月十一日　昭和九年六月廿二日　西曆一九三四年

發行人 阿部眞言　編輯人 李永蕃　印刷人 李福綿
本報創刊西曆一九〇八年
社址 大連市臭町八十五番地
電話 社長室四五二四 營業局八〇九一 編輯局八〇九二 廣告部八〇九三

價目	
本埠	零售每份五分 每月壹元三角
外埠	每月壹元四角五分 半年八元四角 全年十六元六角 以上俱以現大洋本位計算
廣告	每行(五號字十三字)一日 刊費壹元 指定特別地位加倍 長期另議

寧府突如提議 廢棄停戰協定
此乃寧府之一箭雙鵰策
日方將嚴與拒絕

【上海廿一日電】奉天北平間之通車問題、決定自七月一日實施、諸種準備已經就緒、不意南京政府因此而要求廢棄去年五月卅一日在塘沽所締結之中日停戰協定、(即中國側、近頃乘汪精衛、黃郛等關於解決通車問題、互相討議)表面理由則認爲列車警備、須由中國側軍隊担任、而實際乃係乘此機會要求廢棄停戰協定、該交涉已恐惹起提議預定務於政府及日本公使館之手中、該廢棄要求、具體的二項如左、

一、日滿軍完全撤退於長城線內、
一、其撤退後得由中國軍隊駐屯之、

【又電】南京政府突如提出如斯之要求者、除實現廢棄停戰協定之外、並將該交涉、引向中日間直接交涉、以導引自己之主張於有利、一面以通車問題之解決一部輿論之南京反對、乃以其鎭壓之方便而爲一箭雙鵰之策、對此日本側以停戰協定與通車問題並無何等直接的附隨的關係、故通車之實現、非爲協定廢棄之理由、依此見地、執行拒絕中國側要求之方針云、

【又電】爲實施通車問題豫定北上之黃郛氏、因停戰協定問題之突發殊爲疑惑、以爲此問題若不解決、則通車之實現、必形困難、故暫延期北上云、

暹羅決繼薩國後 承認滿洲帝國
暹羅日本視察團將來滿

【門司廿日電】依日本商工會議所暹羅協會之招聘、爲出席在東京所開之第二次太平洋佛教大會兼視察日本經濟產業之暹羅國鐵總裁班卿氏所率之同國政府要人一行九名、廿日未明、乘三井物產那智丸已抵門司上陸後、當即投入下關山陽旅館、預定日本視察後之一行、團長班卿氏有如左之談話、

就往新興滿洲國一行、於國際聯盟會議席上、吾國於四十二對一之票決時、毅然棄權、實對滿洲國之成立表示多大的好感、爾後對其所持之關心、毫不劣於列國以至於今日、先鬧承認之蓋者雖爲薩爾瓦多而其次、相信厥惟我國云云、

國聯不應處罰薩國
萊西曼談話

【倫敦二十日國通電】爲國際聯盟之對華援助派遣委員赴中國最近在歸國途中之萊西曼博士、本日由日內瓦已抵倫敦、氏對記者、關於列國之不承認滿洲國並薩爾瓦多之承認問題有如左之談話、

聯盟及美國雖暫且不能承認滿洲國、但聯盟處罰薩爾瓦多之承認滿洲國者、甚爲不當云云、

高松宮殿下於今秋 亦擬來訪滿洲帝國
日滿兩國必愈增加親密

【新京廿日電】高松宮殿下、目下以海軍大尉資格、正在聯合艦隊所屬軍艦扶桑服務中、據云、殿下預定今秋九月下旬、暫離海上生活、經由大連來滿訪問、聞於該事、祭知殿下內意之宮內省、已與海軍省及關東軍側接洽、而殿下之此次渡滿、乃係非公式、滯在時日較短、總之、繼秩父宮殿下之後、而來滿者、必愈增日滿親善之密度云、

鏡泊學園 匪害續報
日軍陣亡四名

【奉天二十日國通電】九日接到鏡泊學園匪賊襲擊之報、出動後將該匪賊擊滅之待乙守備隊、已判明戰死傷者氏名如左、

△戰死
上等兵 岩見正義
二等兵 新倉嘉市
二等兵 石川誠
庫兵 平戶春吉

△重傷者
一等兵 飯島留吉
二等兵 黑川梅吉
二等兵 田中芳松

如違軍縮本則 日本只有退會
海軍當局決定態度

【東京二十日國通電】關於海軍會議之對策、日海軍當局在銳意研究中、在最近有至得出成案之模樣、但海軍外務當局至今日止、決定對會議之根本方針、爲對次期會議之帝國政府之態度、若視全權在倫敦條約中、於一九三五年之會議帝國政府態度、不受任何之拘束、完全得立於自由立場上交涉之、向保留條件即可明瞭、過去全無一切拘束、爲期貫徹我主張之帝國政府對案、期望國防安全之公平、主張在軍縮根本原則、公正且合理的已無疑問、如果言到我方所不喜之問題且以不講理臨之、則除決脫退外無他、此等精神、在預備會議亦如此云、

配給家畜種
鐵路總局之新計劃

【吉林二十一日國通電】鐵路總局、曾努力爲鐵路愛護心之宣傳、嗣更認識鐵路治安與沿線農村經濟、有重大之關係、故爲獎勵可養農村振興之高粱及家畜之飼育、近擬配布牛馬羊猪等家畜之改良種此於鐵路治安維持上、頗與以相當之效果、是以殊堪期待云、

治安維持委員會 協議第三期工作
縣治安維持委員長 決定以縣長兼任之

【齊々哈爾廿一日國通電】北防衛生地區治安維持會、自蒲〇團長就任以來、即銳意督勵各警下督勵、以努力於治安之維持、是以於三月第二期治安工作完成同時、即對於第三期治安維持工作辦法、與大島委員長及關係各機關協議結果、決定以各縣縣長爲治安維持委員長、因是乃於二十日午前九時召集各縣長指導官等約五十名、在龍江飯店開第一次黑龍江省內各縣治安維持委員長會議、由蒲防衛司令官訓示之後、由大島委員長致詞、嗣即於午前九時三十分由大島委員長說明北防衛地區第三期治安維持工作實施要領之大要、至午前十一時三十分休息後、即於午後一時十分開始質疑應答、於二時四十分暫事休息、後三時乃入於懇談、至四時三十分始散會矣、

紐約博物館長
昨已晉謁皇帝

【新京二十一日國通電】於二十日來京之紐約勞黎克博物館長勞黎克博士、於二十一日午前十一時、皇帝陛下特賜與覲見矣、

滿鐵募債 二萬萬元

【東京廿一日國通電】滿鐵於廿日之總會席上、已獲承認發行社債二萬萬元、故預定來月先發行三千萬元、而關於條件、現正在銀行組合幹事之與銀銳意研究中、據傳內定利率四分五厘、期限爲五年延長三年云、

哈市籌建設工資 決定發行市債
該案下月可具體化
新京市亦擬倣行之

【東京二十日國通電】滿洲國當局爲籌備各主要都市建設工費起見、曾向日本有力銀行交涉承辦發行市債、惟因滿洲國各都市、非如日本都市之自治團体、故以此爲起債之對手、刻日大藏省當局與辦理市債之電滿洲國側興業銀行屢行協議結果、乃決定以該項各市債爲滿洲國債發行之、而首次即哈爾濱市自來水建設資金一千萬元或二千萬元之市債、可於下月初具体化、其次即新京建設資金市債、亦倣照該辦法發行云、

順天號被架外人 日英將共同行動
以消息終屬杳然
擬向寧府提抗議

【東京廿一日國通電】關於在山東海面英國輪船順天號被海賊所襲、英人及日人行蹤不明事件、於二十日外務省已接到栗原駐津總領事之公電、對於日人之行蹤、依然並無消息故其安否、頗爲懸念、因是日外務省同下已使栗原駐津總領事、往訪河北省主席于學忠氏、要求從速將日人搜查後、安全引渡矣、惟該事件、乃日英市民生命財產之重大事、故依據此事件之成行日英將執行共同行動、以南京政府爲對手、而見是出抗議之發展、是以頗堪注目云、

後及二十五日該協議會畢事時、即時得到參議府之諮詢、於二十六七日頃、即仰求裁可云、

菱刈軍司令官 昨早由連出發
檢閱奉山線部隊

菱刈軍司令官二十一日午前七時半偕同鏡山要塞司令官、鹽原秘書官、今岡副官等由旅順官邸發來連、同九時大連驛出發已乘鳩號北上、司令官預定檢閱奉山沿線上之部隊後歸京

北鐵護路軍劃歸 第四軍管區
奉天憲兵養成所 亦將由奉移吉林

【新京二十日國通電】因七月一日實施之滿洲國軍制的改革、故從以來担當北滿路沿線警備之北鐵護路軍、全部被第四軍管區警備軍所管轄、而其名稱、亦因之解消矣、此外奉天陸軍中央訓練後所屬之憲兵養成所、亦決定此次改革同時、由奉天移轉於吉林云、

寗府經委會開會 討議開發西北
蔣於二十一日赴杭

【南京二十一日國通電】經濟委員會俟蔣介石歸京後、即於二十二日午前九時招開全休常任委員會、故蔣介石汪兆銘、宋子文孫科孔祥熙等均擬出席、以討議西北開發案及其他等案、再蔣介石爲出席該委員會、遂將二十一日赴杭州之豫定延期、準於二十二日首途前往云、

通遼霪雨 堤潰成災

【新京二十日國通電】廿日午前十一時當地所接通遼消息云、因連日降雨、各河川水量均增漲、以致通遼東站附近遼河支流之堤防、於二十日晨二經時許突如潰決、該車站以及通遼市街、均被濁流所侵入、列車及其他交通機關均爲之杜絕、民心恟々不安、陷于大混亂狀態云、

唐聚五 呻吟監獄

【奉天十九日國通電】猖獗於東邊道一帶之匪首唐聚九、其後逃至北平、業因其暗藏武器被中國官方逮捕、前該匪在東邊一帶發行軍用票甚多、現滿洲國當局在收奉票之同時、亦收該軍用票、現已收回四十二萬三千餘元、

康德元年豫算 提出臨時閣議
歲出歲入得其均衡
總額一億八千餘萬

【新京二十日發電】康德元年度之豫算(自元年七月一日至二年六月三十日)已在主計處、銳意查定、對於各部內示查定案、以求某諒解後、即於二十日午後二時提出於臨時閣議矣、至於該查定豫算、總額共爲一億八千八百七十二萬五千〇五十八元、其中經常部、爲一億三千一百六十六萬二千二百十八元、臨時部爲五千七百〇六萬二千八百四十元各部所要求之豫算由二億七千三百五十萬六千元削減至八千四百七十八萬五千〇五十八元、因是與各部提出豫定額一億七千七百五十七萬元之發出、因已得其均衡、

英美第二次預會 各披瀝自國立場
昨日審議技術問題

【倫敦二十日國通電】英美第二次預備交涉、二十日午前十一時五分在首相官邸開會、二十一時四十分許、繼續披瀝雙方自己之立場與主張、似有相當之激烈議論但此會議爲完全非公開之秘密會議、關於其內容無何等之聲明、故詳細不明、而本日之會議結果、英美海軍專門預定二十一日會合審議技術問題、

康德元年度豫算案 屢行變更至昨日始決定

【新京二十一日國通電】滿洲國康德元年度預算、至昨夜其細部的又行變更、故其決定的查定案、已見完成、歲出預算爲經常部一二六、四四二、〇三〇元、臨時部六二、二八三、〇二八元、合計一八八、七二五、〇五八元、與前年度(大同二年度)相比較、經常部增加八、九九三、三二二元、臨時部增加二〇、五六二、六五八元、總預算額膨脹三九、五五五、八八〇元、約四成弱、由此可知滿洲國之躍進的發展矣、一方歲入豫算如左(單位元)

部別	項目	金額
總務廳	經常部	四六〇、〇〇〇元
	臨時部	一七、六六三、八五四元
	計	一八、一二三、八五四元
興安總署	經常部	
	臨時部	二〇〇元
	計	一一〇〇元
民政部	經常部	二、〇〇四、九二二元
	臨時部	二三二、〇〇〇元
	計	二、二三六、九二二元
軍政部	經常部	八八三、八二五元
	臨時部	三〇二、三五〇元
	計	一、一八六、一七五元
財政部	經常部	一五七、七一一、七〇七元
	臨時部	六、三二〇、〇〇〇元
	計	一六四、〇三一、七〇七元
實業部	經常部	一、五五五、九二〇元
	臨時部	一七二、五〇〇元
	計	一、七二八、四二〇元
交通部	經常部	―
	臨時部	七一五、七八〇元
	計	七一五、七八〇元
司法部	經常部	六〇八、七〇〇元
	臨時部	五、〇〇〇元
	計	六一三、七〇〇元
文教部	經常部	九六、〇〇〇元
	臨時部	二、三〇〇元
	計	九八、三〇〇元
合計	經常部	一六三、三二一、〇七四圓
	臨時部	二五、四〇三、九八四圓
	計	一八八、七二五、〇五八圓

此與前年度比之、經常部增加一三二、一三四、三〇〇圓、臨時部增加一七、〇三四、八七八圓、而財政部所管之歲入經常部一五七、七一一、七〇七元、臨時部、六、三二〇、〇〇〇元、合計一六四、〇三一、七〇七元、此與前年度比之、經常部增加三一、一四七、二〇四元、臨時部減少一、二三〇、二〇〇元、總合計則增收二九、九一七、〇四一元、

粵請增撥 勦匪經費

【香港通訊】陳濟棠請蔣伯誠代電中央、請月增撥臨時勦匪軍費六十萬元、蔣已去電、

【廣州通訊】某軍事家談、贛閩勦匪、東南兩路軍、大部已取得聯絡、一俟龍岩克後、便可聯成一氣、殘匪現匿雩都建寧等地、但匪區被我封鎖、糧食械彈缺乏、以食鹽爲最、僞券一元、僅購得鹽二兩、匪以硝磺代食鹽、死者甚多云、

【廣州通訊】黔王家烈、昨電粵稱、賀匪犯黔、迭經擊潰、現一部仍在后婆邊境、一部復竄西陽及西秀、除嚴令柏慶各部、盡力防勦外、季旅已到綏湄、侯部移駐溫松、王決親赴前方督勦、以期合圍、殲滅匪患、至政治改進方案、亦擬有端倪、決七月一日召軍政聯合會議、共謀解決云、

【福州通訊】陳儀以閩西閩北之殘匪漸次勦滅、匪區日縮、新收復各縣秩序未定、善後事宜亟待妥籌辦理、昨通令各部隊及保安分處、對綏靖殘匪及撫輯地方、須兼籌並顧云、永安來人談、週前有股匪圖窺永、城經駐軍盧師奮勇擊退、現縣境甚安、

【福州通訊】蔣令閩飭屬保護碉堡責成軍民長官、切實管理、如有崩壞、限期修復、

平訊、某方昨接劉湘參謀長郭昌明刪電云、各路前方軍事配備就緒、總攻令日內即須頒發、預備隊總指揮潘文華、已於文(十二日)由省赴順慶部署種種、一路部錫侯總指揮部、已移駐蒼壩、二路田頌堯總指揮、昨日增調曾起我等六團、集中綿陽、即轉前線、協同總攻、預料此次戰事開始後、當可將殘匪澈底銷滅云、

和龍縣署失愼

【吉林廿八日國通電】據達於吉林省公署之電報稱、十八日午前二時許、和龍縣公署、突然失火、房屋全燒、公文及其他公函等亦均燒失云、

大連交通銀行謹啓

本行遵照行章規定辦理儲蓄存款利息優厚手續簡便另備詳章以供索閱凡有志儲蓄者請惠臨本行接洽無不竭誠歡迎

儲蓄存款種類分別如次
(一)活期儲蓄存款 (二)整存整付 (三)零存整付 (四)整存零付 (五)整存分期付息

大連交通銀行謹啓

洋服

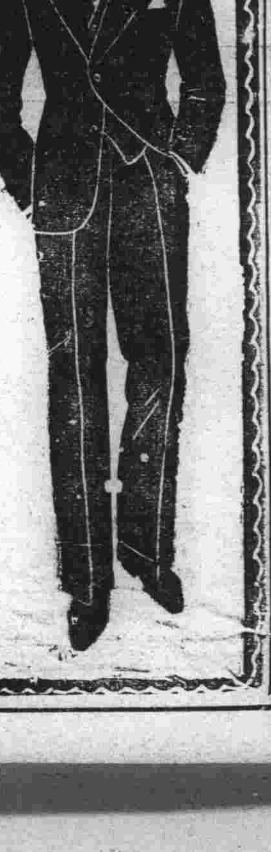

夏季料子全部到齊

倫敦最新流行的各種料子已竟到齊訂做固極端歡迎、然而參觀、亦竭誠招待故請隨意參觀爲荷

勝又洋服店

大連 連鎖街　電話六七六一 三三一四九番

宜夏的新興衣料時髦的紗綢綢葛以及種種禦暑防炎品大宗運到二樓提莊部綉花衣料照碼五扣門市部草帽七扣縱覽逐意歡迎參觀

陳列種類　門市部 環球雜貨 化粧物品 一樓　綾羅綢葛 布疋 二樓　玩具磁器 唱機家器 三樓

大連奧町五十五番地

德泰百貨店

代表電話四一八七番

注意

請看由法國運來多種絲絨衣料花素印度綢緞

布路洋行印度綢緞莊

新京日本橋通六十三番地

瀋陽中國交通銀行啓事

敝行等奉財政部令將收回之奉洋紙幣整理清楚陳請燒毀其未收回者應於本年六月底以前盡力收回等因自應遵辦凡持有敝行等舊奉洋紙幣者請隨時來行兌換爲盼

恭頌鴨江地區第一混成旅第一團第二營營長侯公華東及各連長之德政

伏以紱秩彰功國家昭其令典承恩戴德人民本其天良況乎拯我等於水火之中驅強盜於境域之外加以軍容齊整紀律嚴明大軍所經之處秋毫無犯需用民間一草一木均按市價付欵安我黎庶同登仁壽之域蕩掃群奸而無萑苻之害實乃侯營長華東之德所治化者也我三區民衆銘感之懷頃刻難忘自事變以來東邊各縣匪患蠢起我三區地處通化東隅山林交雜尤爲盜匪出沒之區架票搶殺日有所聞流離載道十室九空倒懸之苦已不堪言狀幸於大同二年七月侯公營長暨各連長奉令駐防三區節旄所臨若大旱之得時雨對於人民非常愛護對於盜匪痛加剿除致使秀民得以洗心革面匪黨皆望風遠颺秋收得以無擾冬藏得以安寧以前荊棘之場遍變爲樂土之鄉首蹙額之人而變爲眉開眼笑之衆此皆侯營長德政之所賜也我三區感恩戴德之黎庶皆欲有所申謝故會長等代表全區民衆謹述營長德政函登報瑞非敢云謝聊表寸心而已尚希國之文士揮其彩毫製成鉅篇以備國史採輯永垂不朽

奉天省通化縣三區農會會長 李慶春
各村村長 吳殿臣 唐來福 孫世財 李安 于德和 紀鴻增 李玉崑 叢貴珠
代表全區民衆仝頌

順天號遭難事件 竟演成國際問題

英已提抗議派遣軍艦 日亦派天龍急駛現場

【南京二十日國通電】英商太古公司輪船順天號遭難事件、其被架去人質之中、因有日人一名、英人海軍將校二名及其他三名、故果然成爲國際問題化、即日本側先於昨日使軍艦天龍號、急駛現場、同時並由日駐津總領事對於河北省主席于學忠、以嚴重之態度、要求被架去之山本某、英國側亦對於國民政府及山東省主席韓復榘氏、以責其怠於警戒、要求從速救出之意、而提出强硬之抗議、因是於憂慮犧牲者運命同時、其事態殊有重大化之虞、至於被海賊架去之外人、係塘山中國學堂山本富一、宏利人壽保險公司上海支店長尼克爾、英國潛水艦奧斯瓦爾特艦員耶爾菲爾德、及奧希利斯潛水艦艦員底爾斯中尉、順天號、船員蒲倫德及瓦特森六名、

【又電】關於英國輪船順天號、乘客日人山本富一氏、被中國海賊架去事件、日駐南京須磨總領事、接到公報後、對於國民政府外交部、有要求嚴重搜查之意向、蓋藏本書記生失踪事件、得以偶然無事、但最近北平有美人牧師殷古拉姆氏射殺事件、次又有現在順天號遭難事件、故僑華外人均感極度之不安云

威海英艦四隻 刻已急駛現場

【佐世保二十日國通電】據芝罘發二十日達於日佐世保鎮守府之電訊稱、關於中國海賊架去外人事件、威海衛英艦四隻及芝罘英國軍艦均急駛現場矣、再日本軍艦天龍號爲調查情況、已於十九日午前八時由旅順開赴芝罘矣、

英海部發表 英輪遭難案

【倫敦二十日國通電】關於救出英國輪船順天號被海賊架去之英人、英海軍部於二十日接到中國艦隊司令長官德利亞上將報告後、發表如次、據中國艦隊司令長官報告稱、現依英國海軍之行動、已將被架去之非爾德、盧伊芝爾少校、及布蘭德、瓦特森兩氏、由海賊安然救出、目下正在英國軍艦厚伊特賓特號收容中、云云、但關於其他者、則迄至現在、尚未接到任何之報告云、

對華債權組合 協議整理對策 一任幹事會決定

【東京二十一日國通電】日對華債權組合、於二十日午後

華債權、亦行考慮云云、當即協議整理對策、結局、其實行方法決定一任於幹事、使幹事會協議再定云、

永祥錢莊 搶犯落網

【吉林二十日國通電】曾於三月三十一日在吉林城內鬧市河南街、闖進永祥錢莊搶掠現洋八千餘元巡而逃之四搶匪、至十八日夜間均逃憲兵隊一網打盡矣、

開設國營 汽車路線

【新京二十一日國通電】交通部以大同二年度交通部布告第三十六號發表大同二年度自動車運轉事業國營路線中「N」區間之自動車運轉事業開始如左、

線路名、洮南—將軍廟區間、懷遠鎮—索倫區間

開始期日、五月十六日」

東亞勸業公司 營口安全農村 定廿四日舉行竣工式

【奉天廿日國通訊】以開發滿洲水田爲目的、又努力開墾各荒蕪地之東亞勸業公司、此次營口安全農村之建設工程已完竣、故定二十四日在現場招待關係者、舉行竣工式云、

五月國鐵 匪害狀況 較前月增加多

【奉天二十一日國通電】在五月國鐵沿線匪賊被害之狀況、其因日滿官憲不絕之討伐、其絕跡頗爲顯著、如觀左列鐵路總局之調查、則件數較諸前月僅增加三件、其被害程度亦極淺鮮、故往時之蠢動、全已不見不聞矣、再日滿警備當局、以高粱繁茂期、業已臨近、爲此等殘留匪賊之殲滅已節節進行準備之工作、茲誌五月中國鐵沿線之匪害如次、

列車襲擊一、站房襲擊一、自動車襲擊一、運轉妨害二、從業員被架二、其他四

合計 十一件

各鐵路局別被害件數

奉天鐵路局 四
新京鐵路局 六
洮南鐵路局 一
哈爾濱鐵路局 十三
計 一一

上月(四月中)匪害之件數爲八件、去年度五月中匪害件數爲一六件、大同二年三月以降累計共爲一七一件

日皇爲秩父宮殿下 開洗塵午餐會 林隨伴員等皆陪席

【東京二十一日國通電】爲慰勞十八日歸朝之秩父宮殿下、於二十一日正午特於宮中豐明殿由天皇陛下親臨之下招待秩父宮殿下、而開歸朝慶祝之午餐會、秩父宮殿下是日以陸軍通常禮裝、正午參內天皇陛下偕同鈴木侍從長本庄侍從武官長牧野內相、於午後零時三十分出豐明殿閑院總長宮殿下伏見總長宮殿上亦臨席作陪、其他並招待林首席隨員以下十四名、並丁公使于原兩參事官、宋武官等首相以下關係各相亦在席、於嚠喨之晉樂吹奏裏開始御宴天皇陛下首先舉杯賜祝秩父宮殿下之平安歸朝、至一時三十分該午餐會始閉幕、於閉幕後又於千種客廳中賜與茶菓云、

日報消息極爲正確 非若俄報之虛構 日外部對塔斯通信之反駁

【東京二十一日國通電】五月二十二日在莫斯科、由大田大使、與蘇聯外務次官施特莫尼亞克夫氏關於滿洲國汽船紀賢號砲擊事件之會談、六月十八日莫斯科塔斯通信社、非難日本新聞之誤報此日本外務省反駁如左、日本新聞乃係發表外務省由大出大使所接受之報告者、乃爲極正確之報道、迄今日前蘇聯新聞關於漁業問題、蘇炳文事件等屢次誤報、即對日本外務情報部長之言詞亦曾虛報云、

英蘭秘密協定 擴大至軍事歟 企圖確保征海權 英蘭官憲間畫策

【東京二十日國通電】鑑日本之對蘭印輸出大發展因而狼狽之和蘭側、突然提議、以日蘭會商當初、傳說依英國之蘭加藍紡績業者、與和蘭透治奇紡績業者之談商、關於蘭領印度之排擊日本商品、英蘭秘密協定成立、而據十九日某處接到電報、謂最近以新嘉坡防備司令官陸任少將之爪哇視察旅行爲機、於海峽殖民地、並蘭印方面、使右秘密協定、不止於經濟的協定、以蘭印之排擊日本品爲條件、英國以其東洋艦隊、確保於南太平洋及印度洋之征海權爲擴官到欲行保障蘭印安全之軍事協定、相傳在新加坡英國大憲、與在蘭印之和蘭軍憲間、頻進行交涉、

中國剿匪捷音

【南昌通訊】六路軍韓師、十三日午向古龍崗推進、即發動上對河西岸之表湖一帶高山、據守現堡有僞二十三師全部、韓師當渡河迎擊、阻國軍前進、韓師激戰三時、卒將小股匪完全擊潰、當佔領表湖一帶高山、匪向邕頭退竄、

【杭州通訊】卒山鄭家坊地方、有僞獨立營殘部匪跡、嗣經浙保安一縱隊向韓樹推包圍殲匪甚多、已派軍駐尖溪當一帶搜索、刻俞濟時到卒後、飭該部續剿、以期肅清、同時福鼎近日匪勢猖獗、浙保安一團李部、於前日卒該團二營會部、親赴福鼎督剿、一營朱部進駐洪嶺後、沙坑范坑泰逢等地赤匪已多竄去、該營已在洪嶺築堡壘、嚴堵竄入壽寧、

【廣州通訊】黔電、黔省各界以川匪賀龍殘匪擾黔、爲援助省府剿匪起見、組全省剿匪後援會、二日成立、電西南接濟、請川協剿、

【南昌通訊】行營接劉建緒電稱、永新以北匪巢、因我步々進逼嚴密封鎖、其內部恐慌已極、重要匪徒、如僞軍區參謀長戈勇政治主任李芬等以下匪官兵、相繼投誠、接踵而來、

【南京通訊】蔣張電劉湘王家烈謂賀匪竄黔邊、仰即從速飭屬兜剿勿使竄擾、

【香港通訊】賀匪竄擾黔邊、經黔軍李我章旅痛剿、匪已潰竄赤水、李旅正啣尾追擊中、

【漢口通訊】軍息、總部頃接四十七師裴師長電稱、前率部在大木口游擊、俘獲僞游擊總司令部政治主任袁成湄一名、據該匪供稱、(一)去年奉調充游擊總司令部政治主任、旋代理僞遂匪游擊總司令、(二)僞二十五軍軍長徐海東、政委吳煥先、有槍不過千餘枝、迭經國軍追剿、日有潛逃僞二十八軍精銳、自編入二十五軍後、已失去戰鬥力、此次西竄、並無企圖、只圖逃避而已、此外尚有一第二第三路游擊師、實力均有限、流竄無定、(三)僞皖西北道主席姚治修常委張德山等、現所轄各地均皆破壞、已無秩序可言、(四)匪黨初以打倒土豪均分田地之說、麻醒群衆、現因連年苦戰農村全完破壞、田地荒蕪、陷於絕境、人口流亡、已失其效力、匪心渙散、所以尚未盡潰者、實以匪黨監視甚嚴、未敢嘗試、如能因勢利導、則不難肅清云、

海事公斷機關 中國決早成立

【南京通訊】交部決早日成立海事公斷機關、十五日咨法部、請定期會商進行、以便呈院核准、

擴張道上之 世界陸軍 (一)

日內瓦軍縮會議、目下死已如病入膏肓、莫能救治、而英、美、日之海軍預備會商、亦可預測其無相當成就、軍縮失敗而後、繼之而起者、當然爲建艦競爭、與陸軍整備、目前介紹海軍方面之材料、似已達相當分量、今特就世界各國之陸軍、譯要如次、用供參考、

一 法國國境之堅固要塞

世人之旅行於英法意三國者、每多認法國之土質風光、較諸英意尤爲豐饒美麗、若自奔馳如駛之火車身窗眺望、則掩映於旅客眼底者、厥爲千里沃野、群英紛放、而晴陽之下、牛羊群集於碧綠草場之景色、儼然構成一幅天然畫圖、法國之在世界、不僅農業方面、天賦極厚、即重工業資源、亦極豐富、本土以外、且有廣大之殖民地、故法國國民生活所需要之物資、儘能自給自足、至人口方面、總額不過四千二百萬人、而每年增加人口數目、殆不足數、職是之故、法國只一方無受外國侵畧之虞、同時亦可享長年和平幸福、然吾人每一憶及法國之安全保障問題、又覺法國坐擁不必要之龐大陸軍、亦有其不得不爾之理由在、

法國之陸軍兵力、總計爲常備兵九十六萬人、即人口每一百萬人中、有一萬三千人之陸軍、至法國之兵役年限、爲期僅爲一年、故每一年之壯丁約三十萬、僅令全部入伍、尚感二十餘萬之不足、法國爲補此缺陷、爰於無可如何之中、採用長期志願兵與士人兵、唯長期志願兵與士人兵制採用之後、法國尚有一纍繞於法國軍事當局腦海之嚴重問題、此嚴重問題爲何、即法國生率出之減退是已、法國在歐戰期間、因血氣方剛之青年、參戰死亡、結果法國人口之增加率、頓形減少、至減少之數目、依大戰當時至一九三九年應行長成之壯丁計算、爲數當在四十萬左右、而此四十萬壯丁之減少、結果又形成第二次壯丁之減少、法國在此種情況之下、無論採任何方法、均不能補充平時定額兵力、惟因此種缺陷、乃國防上嚴重之危機、法國爲補偏救弊、乃建築對德意邊境之要塞、變更國境附近方面平時部隊之配置、並將現役兵召集日期提前四個月、徵集特務兵、增加士人兵、

法國國防之根本目標、即所謂安全保障、唯法國自歐戰而後、常備兵力僅十萬、警察力亦不過十五萬、至恐懼德國復仇之念、即時使法國一日不能安枕、法國爲自保計、自以萊茵爲天險、形成法國對德之國防上的理想國境、曾憶福煦生前、曾謂法國應以萊茵河谷全部爲國境、任福煦以該地防守之責、否則須以六師兵力、捍衛宗邦、是蓋欲永久占領萊茵、防禦德國、不幸萊茵撤兵、事實上不能停止、因之福煦初志、終不能貫徹、

一九二五年雖加洛條約締結以後、法國之安全保証問題、暫告解決、即萬一德國攻法、英即起而援法此約既定、法國長德復仇之心、於以稍安、此外法國又借國聯之力、與小協約國團結、與德、奧、匈三國對抗、故唯一年來希特勒之勢力、日見伸張、而改訂凡爾賽條約、要求軍備平等權之聲、又洋溢於歐洲大陸、加以近日沙爾地域復歸德國運動日漸積極、因之法國畏德之念、又死復燃、按法國在軍縮會議之中、其所以竭力反對德國軍整軍備、死力保守安全保障者、亦實基因於國防之死活、不容漠視故也、

法國建築國境要塞、自昔即着手計劃、是蓋因普法戰爭時代所構築之要塞、已不能適用、而欲使舊要塞能發生新作用、則非全体要塞近代化不爲功再則世界危機、日益緊迫、法國爲應急計、自不能不講求應付方策、此外希特勒出現而後、歐洲局勢頓形緊張法爲防德、自不能不要求國境要塞之完成、

法國之國境要塞、大部係沿德法。意法國境、蜿蜒約數百基羅、要塞之構築、即在國境後方十二乃至十九基羅地點、築成一連鐵筋製之小堡壘、德法國境之堡壘、係自北方之龍奇雍堡壘起、中經梅資堡壘、史托拉斯堡堡壘以達白爾浮附近之築城地帶、至於法意國境方面、則有莫利安諸地帶、奧特薩堡地帶、及薩朴馬里的姆地帶、

堡壘之詳細設施、因事屬秘密、莫由探知、大体一如俄爲國境軍所設防禦工事、利用地形、巧爲分散隱蔽、並能相互防衛、(據傳堡壘之寬度約十米突、長二十米突、可以收容十名內外之人員及機關槍大砲、而開掘時間約歷六月、)堡壘中之相互連絡、均用地下埋設之電話、

法國於未來戰中、又因顧慮德國或有再侵入中立國比利時之可能、於是於自國境要塞之外、更與比利時締結協定、依據最近歐洲電報所傳、德比國境、法比兩國亦相約增築與法國同樣之築城地帶、是法之對德、已着着於防守工作之進行、而歐洲情勢之緊急、吾人於玆亦可知其一二矣、

二 力圖擴張之德國陸軍

本年三月二十七日、德國希特勒政府決定一九三四年度之德國預算、合計爲六十四億五千八百萬馬克、按德國財政、近年來入不敷出之數、已日益增大、而一九三三年來之輸出則日益減少、貿易外支出、則愈爲增加、本年四月初發表之兌換準備率、則竟減爲百分之六七、此外馬克危機之形勢未消、而以外國通貨支付債務之舉、又復宣言停止、

德國在此種經濟情勢之下、尤宜縮減支出、改善財政、然德國政府不此之圖、反於一九三四年之豫算中、列入龐大之國防費、其結果遂致引起英國之抗議的質問、

一九三四年德國國防部所管之軍事預算、合計爲八億九千萬馬克、其中陸軍豫算爲六億五千四百萬馬克、海軍預算爲二億三千六百萬馬克、此外航空部預算則爲二億一千萬馬克、突擊隊及志願勞動勤務輔助費共二億五千萬馬克、總計德國一九三四年之國防經費及準國防經費之總和、竟達十三億五千萬馬克、

一九三二年以後、德國之軍備平等要求、雖因德國强硬主張而獲得原則的承認、但因實現困難之故、終於去歲十月、悍然退出國聯與軍縮會議、退會以後、德國與法國之間、雖屢開兩國直接交涉之端、然終以法國所要求之安全保障、與德國要求之軍備平等、無妥協餘地、遂使軍縮進行、遲無進步、而德國態度、亦轉趨强硬、

德國陸軍在歐戰以前、常備兵額原爲八十五萬、論其聲勢、不唯風靡全歐、且能於歷時五年之歐戰中、勇猛善戰、使敵不能犯其國境、後因政畧上遭逢失敗、於是雄視一世之德國陸軍、遂終瀰於崩潰、洎乎凡爾賽和約告成、法忌德國復仇、因對德國軍備、予以極苛酷之限制、即德國陸軍、將校士兵合算、不得超過十萬人、而此十萬人中、分編步兵七師騎兵三師、兵士服役年限、規定爲十二年、極力防止退伍軍人之養成軍、事機關方面、既不許設立參謀本部、亦不許設立陸軍大學、武器方面則禁用重砲、軍用飛機及坦克車、至與軍隊編制與武裝、則雖一槍一馬、均有嚴密之規定、協約國方面、且設監督機關、監督德國軍備之實施、

戰後之德國經濟、原極疲敝不堪、今再受凡爾賽和約之軍事限制、其結果德國遂不能不於無可如何之狀况中、苦心慘淡、經營所謂新軍、唯因當時外有和約之桎梏、內有左翼革命之餘波、終使强力陸軍之編成、頗感困難、而軍隊之中、不能不亦承認設立兵士委員會、擁護兵士利益、其後德國陸軍軍事當局、容忍人之所不能忍者、着々訓練其新軍、結果至希特勒未登台以前之德國陸軍狀況、畧如次述、

一、十萬陸軍、均爲優秀之幹部軍隊、此外尚有優秀之志願者、投效營門、故德國陸軍之價值、日漸增高、

二、所謂共和國軍、完全空擁其名、而其實質則仍爲纖承帝政時代傳統之國粹軍隊、封建臭味、隨時隨所均可感到、入營當兵者如屬於右翼、即允加入、至於左翼人物、則一不許、

三、團結德國陸軍之中心人物、厥爲興登堡、至對德國皇尚表眷戀之意者、爲數已屬不多、

四、德國陸軍對於政治、雖稱超然、但軍部在中央政界之勢力、則相當增大、例如雪萊濱爾左右二三次內閣運命之後更昇任內閣總理、

五、德國陸軍因對法對波蘭關係上、頗與蘇俄軍事當局有緊密之關係、而赤軍之編制、訓練、戰術思想、教育訓練、愛德軍之影響、頗爲重大、德國之兵器、飛機製造、多設工場於蘇俄、而德國將校技師工人之旅居蘇俄者、亦不在少數、例如捷克特大將、現在任國防總長之白龍堡大將、在思想上雖與蘇俄極不相容、而事實上則爲德俄軍事提攜論者、

去年希特勒氏秉政以來、希特黨與國防軍之關係、最堪注目、去年十二月末、希特勒復種排除與黨德權黨之故智、將負有德國全國信望之前統率部長韓美爾斯坦大將更換、今春希特勒政府彈壓帝政派、國防軍之態度、遂成問題、及至二月末、希特勒黨與國防軍之惡感方消、而兩方間隙又起、終其極國防軍併用之卍字名譽表彰、亦不佩用、

讀者快覽

○六月二十二日星期五(舊曆五月十一日)

—日曆—

—氣候—

○東南風(晴後陰)

○各地溫度(二十一日上午十一時)

大連 二五度 旅順 二二度 營口 二八度 奉天 二九度 新京 二九度

—無線電— 奉天 新京

午前六時 無線電體操
午前一一時 市場價目 經濟市況、公設
正午 時報
午後〇時〇五分 經濟市況
新聞
午後三時三〇分 經濟市況
新聞
午後六時 新聞 職業紹介事項

會期及開催地 昭和九年 康德元年

京城 七月十九日(陰六月八日)—二十日(九日)
元山 七月二十三日(陰六月十二日)—二十四日(十三日)
龍井 七月二十八日(陰六月十七日)—二十九日(十八日)
新京 八月二日(陰六月二十二日)—三日(二十三日)
奉天 八月六日(陰六月二十六日)—七日(二十七日)
平壤 八月十一日(陰七月二日)—十二日(三日)

第二回秋冬滿鮮巡迴大貨樣市 東京百貨

出席者優待方法 車馬費 旅館費 中見本市獎勵金 食 進呈
福引景品額一每處千五百圓也
(希望出席樣本市者請向本社領取招待券(但限於商工業者))

出品科目
衛生衣類 羅紗既製品 綿布製品 各種帽子 各種袋物 洋裝雜貨 各種膠皮製品
金庫及登錄器類 十錢均一雜貨 小間物化粧品 文房具及雜貨 圍巾 婦人小孩 毛布類服
各種玩具 牛角膠製品 各種電氣器具 縫級機類 陳列道具 各種運動具

主催 海外通信社 東京、神田仲町 電話 八一一三・八一一六・九八二三番

後援 朝滿輸出俱樂部 朝鮮各道產業課 朝鮮各日刊新聞社 東京問屋聯合經會 滿洲國各商務總會 滿洲各日刊新聞社

宏濟大舞臺(公記)
五月十一夜戲初次開演
八仙得道 (三本)
五月十二禮拜六日戲先行露佈
全班合演 頭二三四本 白蛇傳
全本 赤壁鏖兵
眞眞難得 請駕早臨

新馬上鮮茶及新龍井茶皆到了
請飲茶諸君就近到敝本店或支店購嘗是荷
源盛德第一支店 西崗街電話八九二八番
源盛德第二支店 寺兒溝電話二三八六二
源盛德第三支店 近江町電話八九六四番
源盛德第四支店 得勝街電話二三八六一
德記茶店 西崗街電話四七一二番
大連興町五三 源盛德總批發處 電話六七二一

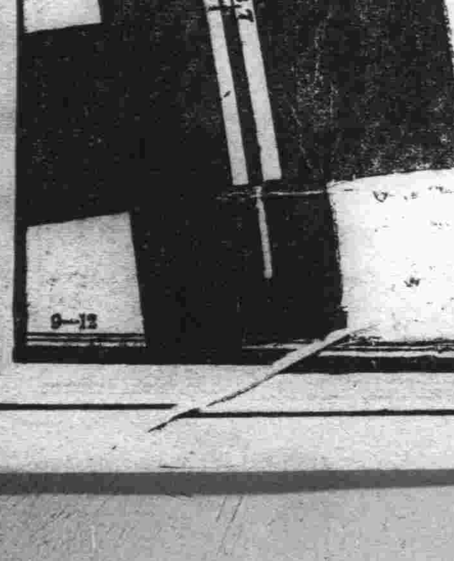

肺癆防腐退熱劑 愛爾邦 ELBON "CIBA"
藥性溫和無毒其特性服入體內遇腸中脂肪而溶化分解爲安息香酸及 P. Amino-Phenol 之誘導體此兩者爲治斯症最重要之物質在體內能制毒防腐據抗結核菌之毒質增加白血球蝕菌之力使發熱來源隨漸退減患部自行强健因此盜汗惡寒咳嗽疲倦諸症從而消滅能令病者自覺精神愉快氣魂强健。
主治
一、以普通療法而不易減退之頑熱。如結核性潮熱。傷寒。副傷寒。產褥熱。瘀疹等
二、呼吸器之傳染性卡他。如流行性感冒。肺炎。鼻咽喉粘膜炎。各種氣管支炎等症。
(散劑、片劑)
9-12

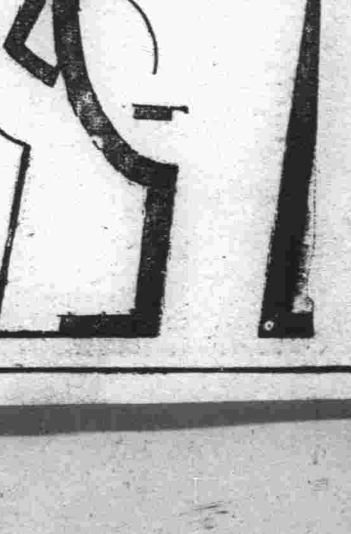

補腦强精劑 菲亭 PHYTIN "CIBA"
無得能增食慾令胃腸分泌加大促進細胞質之變遷而引燐燐鈣鎂四質入體以補體力之不足。
主治 身體虛弱、腦神經衰弱、病後衰弱等原因諸症。茲分條列下
一、治體質變遷力不足、如腺病質、肺癆病、委黃病、貧血病、孕婦體弱、乳母乳汁稀少等症。
一、治體內燐質損耗過多、骨質生長不全等原因諸症、如久病體弱、軟骨症、佝僂病、小兒委縮。
一、治各種腦神經疾患、如神經衰弱希斯鐵利症、顛癇症、失眠症、記憶力減退、神經性生殖器力弱陽萎等症、極爲有效。
(片劑、散劑、粒劑)
汽巴新藥日本及滿洲國總代理店發賣元大阪市東區道修町 株式會社 武田長兵衛商店
文獻由大阪市東區瓦町三和ビル內瑞西バーゼル化學工業會社日本及滿洲國學術部郵寄

經濟

海外材料無何變更 鈔票市穩平閑散
上海標金少漲神戶日美稍落 大豆呈強豆餅穩平高粱示弱

【本埠專訊】倫敦大條期現均漲十六分一、紐約落八分一、孟買不變、英美漲一仙八分一、中美匯兌不變、美日落十三仙、神戶日美落十六分一、匯申九十八元二二五、匯鈔九十七元六角、大洋九十六八角、匯水一百十元、上海標金漲一二元、鈔票放盤一百十二元五角、大價一百十二元五角、小價一百十二元三角、收盤一百十二元四角。

大豆呈強、豆餅閑散穩平、豆油交易不多、僅呈強穩、高粱人情不佳弱穩、

【上海二十一日電】倫敦大條現市十九片八分七、期市十九片十六分十五、投機幫少買、暗盤美國以較公定價高十六分一之價買而强、紐約大條現市四十五仙、定期七月放盤四十五仙二十、收盤四十五仙三十、九月放盤四十五仙九十、十月放盤四十五仙五十、收盤四十五仙六十二、十二月放盤四十五仙九十五、收盤四十五仙八十五、一月放盤四十五仙九十五、收盤四十六仙〇五、三月放盤四十五仙九十九、收盤四十六仙四十五、英美匯兌五弗三仙四分三、美日匯兌二十九弗九十三仙、神戶日美不變、中美匯兌三十三弗二十五仙、孟買大條現市五十五盧比二分一、標金放盤一〇一三元八角、大價一〇一四元六角、小價一〇一二元六角收盤一〇一三元三角。

【又電】東匯、因神戶日美落、華北幫七月以一一〇弗元四分一賣、有少許之輸出輸入、後因受外幫牽制、呆板、安四十萬元。外幣、華商一般九月以三十三弗十六分三盛買、華北盛賣。安七十萬弗、英匯安三萬磅、標金氣勢不佳。

【又電】今朝英美匯兌疲頭較大標金開價稍硬、其他各地材料亦淡薄無味、諸多觀望不前、穩靜無事、東匯北方幫稍賣、英美匯安成少許、

滬各銀行實行停止 白銀之交易

【上海特訊】中國爲用銀國有相當之影響、蓋中國之國際響、國外銀市情形、對華頗有影響、向以美國紐約爲中心、最近美國銀行界因美衆院美銀市之變化、以及政府策略將通過征收白銀稅、已實行停止上海與香港銀元之交易、本界如停止對華銀市亦易、故美銀市銀行界對此已引起相當注意、記者特探誌各情如次、

電滬停止交易

昨據本埠某銀行家談、自美政府提高銀價政策消息傳出與美國貨幣膨漲之激烈活動白銀價格日漸昇騰、投機家以販賣白銀而獲鉅利者亦甚多、現美政府爲謀白銀價格之穩定、故特製成白銀法案對於白銀或銀元實賣而獲利益者徵收百分之五十以上之利益稅、是投機家必無若干利益可獲、同時在該法案未通過前、恐進行中之交易將來受該案之通過而受損失、故有停止與滬港交易之事實、昨據本市各重要銀行消息、美鐵行該項辦法咸承認確已實行、同時本市如匯豐、花旗、麥加利、美豐等各大銀行、亦已奉總行電令、暫停止白銀案最後之決定、

銀界觀察利弊

至美銀行對本市銀行停止交易後、據一般觀察、對華金融當影響之深度或不致十分嚴重、故變化、惟此係一時之現象、故對外之國際匯兌上、勢難有所一舉一動、均有關係、故美銀又昨據銀界某領袖談、與美政府通過白銀征收利益稅可減少一般投機者之投機、對於隱定銀價或可獲得實際益對外貿易我亦可有若干轉機希望、惟對於我國減少白銀流出一點、將無所補益、惟美政府當亦將考慮如將來白銀利益法案通過、一般投機家以在紐約無可圖、金銀交易之中心、將由紐約而移至倫敦、亦屬意中事、

羅氏週內返美

美總統特派來遠東調查白銀問題之羅傑氏、自日前抵滬後、曾沿長江一帶調查一切最近復赴日考察、昨據留滬之羅氏秘書語記者云、羅氏在日工作完畢、已有電來滬定本星期內返滬、羅氏在華調查報告日內可編竣、羅氏抵滬後、即將搭輪返國、向羅斯福氏復命云、

哈糧食交易所 延長卯期減輕稅費

哈爾濱糧食交易所、自本年改組之後、對於業務、極力整頓、而對於交易上、亦力求方便、以期於此糧價慘落、金融吃緊、市面不景氣中、仍然發達、是以該所當事者、對於一切事件、多有變更、玆將其近來改變各事項、探誌於下、

延長各卯期 在該所交易之大豆小麥等糧、向分近卯、中卯、遠卯三期、遠卯者以三個月爲期、中卯兩個月、近卯一個月、其最遠者、則爲三個月、現在該所、以此項卯期、有變更之必要、乃依照該所營業細則第十大條之規定、將從前各種糧食交易、三個月卯期成例廢除、延長一個月、定四個月爲遠卯之期云、

請減交易稅 該所應納之糧食交易稅、從前仍按照買賣手數料、收入百分之三十、向政府繳納、現因糧價慘落、交易不振、該所收入之手數料、爲數無幾、若仍照從前所定稅率繳納、該所不惟無利可營、且勢將有斷累之虞、就現時情勢觀之、實有請求政府必要減輕之、故現已分呈財政實業兩部請准核減云、

改正手數料 該所固定期交易從前所定之買賣手數率已不適用、乃斟現時情形另行改正、其所改正之手數料率如左

(一)普通大豆、每車(一千甫)國幣八角五分、(二)混合大豆、每車(一千八百甫)國幣一元五角、(三)豆餅每車(一千一百塊)國幣一元、(四)豆油、每車(八百五十甫)國幣二元、(五)小麥每車(一千甫)國幣一元五角、以上所改正之買賣手數料率、業經呈奉實業部令准實行矣、

經紀許可費 該所之經紀人、即社會所稱爲糧業代理店此等經紀人、專以代各買賣糧食、從中提取用金爲業務經紀人除經紀所許可外、尙須註冊、以示鄭重、現在該所將新定經紀人許可費、及註册費、請奉實業部核准如下、(一)許可費每一經紀人、須繳納國幣一百元、(二)註册費、每一經紀人、須繳納國幣五元云、

滿洲人參市況 每年輸出百廿萬元

滿洲名產中之產人參與廿草久馳名世界、其輸出額年達百二三十萬元。玆將滿洲人參之物產價値研究之如左、

滿洲金鑛之探險、往往發見人參、又採取人參、往往發見金鑛脈之例、不一而足、有名之川馬金鑛、實先爲採取人參不期而發見者、故今後滿洲之採金事業、每能得有二重之幸運焉、

滿洲野生人衆之分布範圍、按照舊記、爲吉林之東北山地、烏蘇里一帶產出、而其栽培適地、爲新開拓之森林地方、土質須鬆軟、勤爲灌漑、避日光之直射、使由側面通風、播種或移直五六年後、始收獲、其肥大者、一根約四渥干、收穫期在舊曆ヵ月上旬至十月廿日前後、據滿鐵調查、長白、撫松、安圖地方、向以產參著名、種類有野山參、種參、野參、移山參、家參、池子底參、按野山參爲天然生產係參中之最優良者、家參又名園子日金六十五萬元至九十八萬之元譜、其大部分、經由營口、去年度一月以至十二月、滿洲國人參之輸出累計計國幣一百、廿七萬三千元云、

本報日本商工視察記

日本足袋株式會社久留米工場
專製膠皮底鞋膠皮鞋汽車輪 銷路之廣遠達亞洲南洋歐美

(五十三)……△李永蕃記於九州久留米▽

至久留米後、直赴久留米商工會議所、參觀在該處陳列之久留米產品織入應接室、當由久留米市役所勸業主任熊丸虎雄氏接待、談片刻、即赴久留米市洗町日本足袋株式會社及布利吉斯頓泰牙株式會社、

日本足袋株式會社、布利吉斯頓泰牙會社

及至入應接室、已備有茶點、陪坐者有該社々長石橋正二郎氏、造製部長小橋井覺氏、販賣部長朝倉宇八氏、首由社長石橋正二郎氏致歡辭迎如

視察團諸位、於視察各地、忙錄之中、來到當地久留米、尤其是光臨敝社、此乃敝同仁等深覺榮幸、十二分歡迎者、敝社製品、輸出滿洲已十餘年、當此滿洲國新成立、路政大加改革、國道已大有可聽、國道漸々開通、則汽車之用必多、汽車之用既多、則敝社所製之汽車膠皮輪、亦必有相當暢消、關於消路方面、還望諸位多與援助、至於膠皮鞋方面、敝社每年出品、達四千萬雙、去年輸出滿洲方面、已達一千萬雙、現下敝工場工人凡ヶ千餘名、製品精益求精、產額每年之增加、加滿洲方面之消路、亦求諸位、多々加以指導、敝社將來並擬在奉天設分工場、其時之產品價格、必較現在更形低廉、

辭畢、記由本報主幹、觀察團代表柳町精氏辭詞如左、

泰東日報社此次爲使滿洲國民衆、對於現代的政治及文化、有相當之認識起見、故組織此視察團、一行自四月十三日由大連取海路、於十五日抵下關、歷經嚴島、神戶、大阪、京都、奈良、名古屋、濱松、東京、橫濱、橫須賀、別府、經福岡而至貴地、到處均表示熱烈的歡迎、並與以詳細的說明、使一行對於日本之文化以及現代的政治、已有相當之認識與了解、敝社今後、擬於每年舉辦同樣之視察團一次或兩次、尙望與以指導援助、俾得收到此次更强之結果、貽於日滿兩國之前途、更必有更大之好影響、

辭畢、衆均鼓掌、次由製造部長導至工場參觀、並與以詳細說明如次、

沿革 明治三十九年以「島屋足袋」名稱、開始製造乂布襪、明治四十一年廢止向來之店舖營業、組織人員三十名小規模、工場大正三年採用「朝日足袋」之商標、以一角之平均價出售、開乂布襪均一賣價之創聞、大正六年將工場移於現工場所在地之久留米市洗町、從事輾轉、大正七年與工場建築落成之同時、以資本金一百萬元組織日本足袋株式會社、大正十年開始製膠皮底乂布襪、大正十一年依三池炭坑坑夫、實驗膠皮底乂布襪凡八閱月、遂得數種之工業特許權、已有十分把握之膠皮底乂布襪現下銷行全國、大正十四年始製運動鞋、中國鞋、不特擴張銷路於全國、即向海外、已着手進行輸出、昭和二年增資至二百萬元、昭和三年於福岡市甕島建設專門製鞋之福岡工場、昭和四年增資至九百萬元、十月閑院宮殿下至福岡工場、昭和九年八月秩父宮同妃兩殿下至久留米工場、昭和六年以資本金一百萬元、創設布利吉斯頓泰牙株式會式、開始製造汽車之膠皮輪膠皮管等、昭和七年東伏見宮大妃殿下至久留米工場、昭和八年日本足袋株式會社增資至七百萬元、布利吉斯頓泰牙株式會社、增資至三百萬元、

現狀 年產額膠皮底乂布襪二千七百萬雙、鞋類三千萬雙膠皮輪五十萬個、

工人…總計一萬人、

工場設備…久留米工場占地十萬坪、工場房屋占地五萬坪福岡工場、占地五萬坪、工場房屋占地三萬坪、

使用動力…電氣一萬馬力蒸氣罐十二架、一萬五千馬力、

銷路 日本全國、滿洲國、中國、海峽植民地、南洋諸島、澳洲、印度、亞非利加洲、荷蘭、比利時、法蘭西、亞美利加洲、

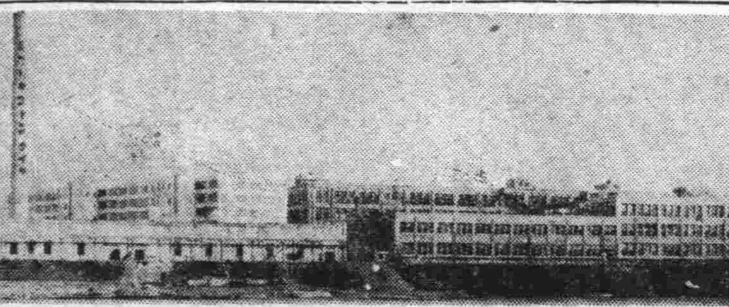

△日本足袋株式會社 △布利吉斯頓泰牙株式會社

商況電訊

▲大條與匯兌▼(廿一日前場)

倫敦大條市	一九辨士十六分三
期	一九辨士十六分三
紐約大條	四五仙〇分〇
孟買大條	五五比二分一
英美匯兌	五〇三元四分三
美日匯兌	二九弗九三
中美匯兌	三三仙二五

▲美棉

現貨	一二仙二〇
五月	一二仙九七
七月	一二仙二四
十月	一二仙三六
十二月	一二仙四三
一月	一二仙五一
三月	一二仙六二
布奇爾	一三七留比
其爾奔	二〇九留比
毋拉	一八八留比

▲本埠特產▼(廿一日前場)

▲大豆 六月	三、四九	三、五三
七月	三、四九	三、五〇
八月	三、五一	三、五四
九月	三、五三	三、五九
十月	三、五六	三、五八
▲豆餅 現物	一、一〇	一、一五
六月	一、一五	一、一五
七月	一、二五	一、二五
八月	一、三五	一、三五
▲豆油 現物	八、七〇	八、七〇
六月	八、七〇	八、七〇
八月	八、八〇	八、八〇
九月	八、八〇	八、八〇
▲高粱 現物	一、七五	一、七九
六月	一、七六	一、七六
七月	一、七九	一、八〇
八月	一、八六	一、八六
九月	一、八八	一、八八

◇錢鈔(廿一日前場)

期市	一二二、四〇	一二二、二〇
高	一二二、四五	一二二、一〇
成交數		二〇萬
現市	一二二、九〇	一二三、四〇
高	一二三、五〇	一二三、三〇
成交數		六七萬
金票對小洋		二二四、八〇
鈔票對小洋		一四〇、一〇
大洋對鈔票		九六、九〇

▲商品市場▼(廿一日前場)

◇大阪期米 放盤 現	二六、三四	
中	二六、七六	
期	二七、一九	
收盤 現	二六、三六	
中	二六、七六	
期	二七、一七	
◇東京期米 放盤 現	二六、六七	
中	二六、八一	
期	二七、一四	
收盤 現	二六、七一	
中	二六、八八	
期	二七、二四	
◇仁川期米 放盤 現	二四、二三	
中	二四、二五	
期	二四、二九	
◇大阪三品 六月	二六七、〇〇	
七月	二三一、九〇	
八月	二二四、五〇	
九月	二二八、六〇	
十月	二二九、〇〇	
十一月	二二三、一〇	
十二月	二二三、四〇	
◇同 六月	二六八、八〇	引
七月	二三二、一〇	
八月	二三四、二〇	
九月	二二八、六〇	
十月	二二九、三〇	
十一月	二二三、三〇	
十二月	二二二、九〇	
◇大阪棉花 當限	六二、六五	六三、二〇
先限	六四、二〇	六四、三五
◇大阪人絹 一期	九八、六〇	九六、四〇
二期	九八、二〇	九七、四〇
◇東京綿系 當限	二四〇、〇〇	二四七、〇〇
先限	二三五、〇〇	二三五、〇〇
◇神戸餅 六月	二、九二	—
七月	—	—
八月	—	—
◇神戸日米 賣	二九弗	八分七
買	三〇弗	〇分〇
◇神戸日英 賣	一志二片	三分七
買	一志二片	三分九
◇橫濱生絲 當限	四五六	—
先限	四九七	—
▲大連株式 五品	二五、六〇	二五、二〇
豆新	—	—
◇同短期 五品	一六〇、五〇	一六〇、五〇
豆新	一六〇、五〇	一六〇、五〇
錢鈔	—	—
東新	一六一、二〇	一六三、二〇
日產	—	—

▲滿洲行市▼(二十一日前場)

◇奉天奉票對金票 現市	六五、二〇	—
◇奉天國幣對鈔票 現市	一〇五、一〇	—
◇奉天國幣對金票 遠期	一〇六、八〇	一〇六、八〇
現市	九三、六〇	九三、七〇
高	九三、七〇	九三、六〇
◇開原國幣對金票 產高	一〇六、九〇	一〇六、九〇
◇新京國幣對金票 現市	一〇六、八〇	一〇六、八〇
◇哈爾濱國幣對金票 現市	一〇七、九〇	一〇六、六〇
◇安東鎮平銀 現物	一、五二二	—
進兌	一、五二五	—
當限	一、五二五	—
◇哈爾濱大豆 七月	五三、〇〇	五三、〇〇
八月	五四、〇〇	五三、七五
九月	五五、〇〇	五五、〇〇
◇哈爾濱小麥 七月	一、一〇〇	一、一二〇〇
八月	一、三一〇〇	一、二八七五
九月	一、一〇〇〇	一、一七五〇

▲特產發送▼(二十一日前場)

◇新京大豆 十月	—、—	—
◇同高粱 八月	八、三五	—
六月	三、四〇	—
◇開原 大豆		二車
高粱		一車
豆餅		二車
雜穀		七車
◇新京 大豆		九車
高粱		九車
豆餅		三車
雜穀		七車
◇公主嶺 大豆		三車
高粱		一車
豆餅		四車
雜穀		九車
◇四平街 大豆		三車
高粱		一車
豆餅		三車
雜穀		九車
◇大連 大豆		八一車
高粱		四車
豆餅		一車
雜穀		二六車

▲大條與匯兌(六月廿一日後場)

◇上海外匯 日匯賣	一一〇〇兩	八分一
日匯買	一一〇〇兩	二分一
英匯賣	一先令三辨士	八分五
英匯買	一先令三辨士	十六分二
美匯賣	三三元	〇〇分
美匯買	三三元	八分一
◇匯豐銀行掛牌 日匯	一〇八兩	二分一
英匯	一先令三辨士	二分一
美匯	三三元	二分一
◇上海標金 昨日收盤	一〇二五元〇角	
今日放盤	一〇三三元八角	
高	三元七角	
	二元四角	
	四元六角	
	三元五角	
	二元六角	
安	二元六角	
	二元八角	
	三元七角	
	三元五角	
止 一〇一	〇元四角	
	一元〇角	
	二元二角	
	二元〇角	
	元七角	
	元—角	
	元—角	
	元—角	
	元—角	
	元—角	
	元—角	

定市

時間	金換鈔	鈔換金	金換洋
十時	一三三、五〇	一四〇、一〇	一二四、七〇
十一時	一三三、四五	一四〇、二〇	一二四、七〇
十二時	一三三、二五	一四〇、三五	一二四、六〇
二時半	一三三、三五	一四〇、二〇	一二四、六〇
三時半	一三三、三五	一四〇、〇五	一二四、六五

早市 放盤	一三三、五〇	最高 一三三、五〇	六月二八日期
收盤	一三三、四〇	最低 一三三、一〇	
所成數	六七〇萬圓		
晚市 放盤	一三三、三五	最高 一三三、四〇	六月二八日期
收盤	一三三、三五	最低 一三三、三〇	
所成數	四三萬元		

▲錢鈔▼

現物	一三三、四五	一三三、四〇
高	一三三、四五	一三三、三五
所成數		八萬
現物	一三三、五五	一三三、五〇
高	一三三、五五	一三三、四五
所成數		三二萬圓產
金票對小洋		二二四、八〇
鈔票對小洋		一四〇、二〇
大洋對鈔票		九六、八七九

(後場)

◇大阪期米 放盤 現	二六、三六	
中	二六、七九	
期	二七、一八	
收盤 現	二六、五一	
中	二六、九三	
期	二七、三〇	
◇東京期米 放盤 現	二六、六八	
中	二六、八一	
期	二七、一一	
收盤 現	二六、八三	
中	二六、九九	
期	二七、二七	
◇仁川期米 放盤 現	二四、二九	
中	二四、二四	
期	二四、二八	
收盤 現	二四、四〇	
中	—	
期	二四、三五	
◇大阪棉花 當限	六三、一〇	六二、九〇
先限	六四、三五	六四、二〇
◇大阪人絹 當限	九八、三〇	九七、四〇
先限	九八、四〇	九六、一〇
現市	九八、四〇	九七、二〇
◇東京綿系 現市	二四七、七〇	—
現市	二三七、六〇	—
◇奉天奉票對金票 現市	九、六二〇	—
◇奉天國幣對金票 現市	一〇六、八〇	一〇六、八五
先限	九三、六五	九三、六〇
高	九三、六五	九三、六〇
◇奉天國幣對鈔票 現物	一〇五、一〇	一〇五、一〇
◇新京國幣對金票 現物	一〇六、六五	一〇六、八五
◇哈爾濱國幣對金票 現市	一〇六、九五	一〇六、九五
◇神戸爲替 日本賣	二九弗	八分七
日本買	二九弗	八分五
◇神戸日英 日英賣	一志二片	三分七
日英買	一志二片	三分九
◇神戸餅 五月	—	—
六月	二、九二	—
七月	—	—
◇同 六月	—	引
七月	二、九二	
◇大阪綿糸布現物 龍C	六、七〇	
軍人	八、〇五	
顧	五、〇五	
藍鳥	七、〇〇	
扇面	二三七、〇〇	
福助	二四四、〇〇	
◇大阪三品 六月	二六九、九〇	
七月	二三一、二〇	
八月	二三四、〇〇	
九月	二二八、〇〇	
十月	二二四、八〇	
十一月	二二二、七〇	
十二月	二二二、四〇	
◇同 六月	二六七、五〇	引
七月	二三六、〇〇	
八月	二三三、六〇	
九月	二二八、〇〇	
十月	二二四、八〇	
十一月	二二二、七〇	
十二月	二二二、八〇	
◇哈爾濱大豆 七月	—	—
八月	五三、〇〇	五三、〇〇
九月	五四、七五	五四、七五
◇大連株式 五品	二五、五〇	二五、九〇
豆新	—	二四、九〇
錢鈔	—	—
◇同短期 五品	一六〇、二〇	一六〇、五〇
豆新	一六〇、五〇	一五九、五〇
東新	一三七、二〇	一三七、七〇
高粱	二四、四〇	—

喘氣止咳奇效新藥

愛菲特靈「長井牌」

藥學博士 理學博士 長井長義氏發見創製

本藥由發見創製大家長井博士所命名 專在弊社工廠直接指導之下 虔修精製 其爲環球尤堪誇者 則以學術歷史兩方面 來歷極分明 聲譽播遐邇 故比他家同種製藥 迥然不同 而藥質純良 推稱箇中巨擘

特徵 內服奏效確實 應用安全 毫無副作之患 效力保持鍾點甚長

主治 喘氣 百日咳 盜汗 蕁麻疹 夜尿症 心臟衰弱 氣管支炎 其他一般咳嗽

包裝 片劑(含〇·〇二五) 一〇片 二〇片 五〇片 一〇〇片 五〇〇片 (外粉劑注射劑散劑有)

有類似品 請認明長井博士發見創製之愛菲特靈「長井牌」等字樣 庶不致誤

製藥處 Ⓟ 大日本製藥株式會社 總社 大阪道修町 支社 東京本町二

總代理店 武田長兵衛商店 大阪道修町

關於喘氣止咳之文獻函索即寄

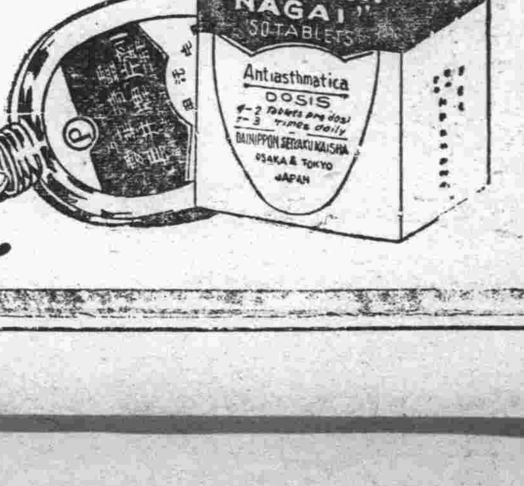

EPHEDRIN "NAGAI"

各地新聞

霪雨災及棉花

【彰武】時雨頻仍。一日數降。將來禾稼堪虞、棉花無望。而蔵子亦不能收也。池蛙喜雨。林鳥呼晴。川水日增。地留澤國。一般農人。大有忘寢廢餐之憂。不禁祝馨香而禱其晴也。

故宮博物館二週紀念 擧行慶祝大會
張館長報告成績大有進展 韋廳長加勉搜集保管古物

【奉天】故宮博物館開館第二週年紀念慶祝大會。已於六月二十日午前十一時在故宮翔鳳閣擧行矣。到有省長代表。警備司令官代表韋敎育廳長。三浦憲兵隊長市長代表。等日滿各界來賓三十餘人。宣告開會。首向皇帝御影行三鞠躬禮。禮畢入坐。有內藤副館長開會致詞。繼有館長張成箕之博物館經過報告。及來賓省長代表韋敎育廳長警察廳長代表鄭外事科長諸人先後祝詞。最後由內藤副館長致閉會之詞。會序終了。全体經過崇政殿。至後宮登鳳凰樓展望所飲用茶點。席間有三浦憲兵隊長代表來賓。三呼奉天故宮博物館萬歲。待茶點會終。由館長領導來賓參觀古物。至午前十一時四十分。賓主始散內藤副館長開會致辭大意謂「今日敝館擧行開館第二週年慶祝典禮。蒙各位長官。各界來賓蒞場參加。實在是榮幸之至。回顧本館於大同元年六月二十日開館。一切陳列品。佈置均不完備幸蒙各位長官。各界人士之熱心指導。逐漸完善。本年得擧行第二次紀念典禮。還是很榮幸的。查本館建築均屬清朝遺跡。當本年皇帝登極。一因今上陛下曾爲清朝皇帝。故與故宮有莫大的關係。此實令吾人感慨無量。尤以敝館歷史可持筆大書者。即秩父御名代宮殿下。日前曾臨幸參觀爲敝館增無上之光榮。實是感激不盡的。再則關於文化事業中。以博物館事業最屬困難。此後必當努力作去。達成發揚文化之目的。將來仍望在坐諸位長官來賓。多加指導。充實博物館的內容達成使命。這是敝人所最盼望的。

館長張成箕之經過報告大意謂爲博物館過去一年度之參觀人數有三七八七四人。平均每日百人。較上年增加一四〇六三人。館費之收入爲八千六百五十六元三角五分。較上年增加二千一百七十九元八角。此外雜收入爲七百餘元。較之往年大有進步。以後仍望各界多加指導。期成績日臻向上云。

省長代表韋敎育廳長祝詞謂「今天奉天故宮博物館擧行開館第二週年紀念慶祝會。省長在京不能分身。敝人當代表省長及敎育廳長方面。說幾句話。奉天故宮博物館。開館二年以來。蒙各界的指導帮助。」一面由於館長副館長的努力。至今收得良好的成績。實是値得感激欣佩的。奉天故宮博物館在歷史上最有價値。博物館最有好古物亦多。數十年來漁散頗多。因爲沒有保存的方法。若是任其漁散。不設法保存。對於奉天省的文化很影響。奉天故宮博物館開館二年以來。所給與人士信仰頗有進展。希望各界以後多加帮助與指導。收集古物古物陳列。博物館絕對能負完全保管的責任。將來三四年以後奉天故宮博物館定然更有希望。二年來館員努力的結果。很是不錯。仍望以後特別努力保管收集奉省文化一無缺陷。敝人今天得參加慶祝大會。很是榮幸。簡單的說幾句話作爲致詞。

民校驟增四百餘處

瀋陽縣公署教育局爲提倡民衆教育起見。自本年度開始於各區廣設民衆學校。均已於四月一日開學。曾誌本報。玆者各校之學級之數目該局均已統計完竣。計有民衆學校共四百一十三處。四百三十二級。較之昨年之三十三處。驟於一年之間增設三百九十九處。收得良好之擴大成績。誠敎局努力之結果也。此外縣境尙有百餘地方。地處偏僻。經濟狀況不佳。村民稀少。難以成立云。

省警備司令部發表 通化岫巖捷報

【奉天】省警備司令部二十日發剿匪之捷報二東如左

一、鴨江地區司令部通化縣屬小南岔一帶匪首保國部二百餘名。經混成第二旅侯營長於十五日率隊出動討伐。午前六時與匪激戰。結果斃匪數名。傷匪十餘名。我方無恙。

二、岫岩縣界屬孤家堡子地方踞匪首壯飛部約六十名。步兵第四團於十五日與匪激戰一小時餘。斃匪二名。傷匪數名。餘匪逃竄我方無恙云。

破獲匪團綁票案 署員建立奇勳

本月三日瀋陽警察廳第二署署員於管內大東邊門黃土街柳葛氏（四〇）調查戶口之時。發見一五六歲之兒童。詢問結果。該婦人稱爲友在王化有所寄放。王某居於本街。爲一無賴之徒（四〇瀋陽人）署以爲此中有疑。當日率員將王捉獲。嚴重審訊。經供稱本人爲陳某主首之匪團六人之一。本年五月中旬。於瀋陽縣一區象山屯富農劉義昌家綁其長男實福（六歲）人票隱匿。向劉勒索三千二百元不贖則予撕票。因劉子時常哭泣。王匪恐爲外人所知。始於五日末將子寄放於寡婦邢氏家中。仍向劉家恐嚇中。第二署大活動即將副首領程玉山恙大東門小河沿逮捕。嚴訊供稱鎗器賍品匿隱於鐵道西汪家河子農夫揚鈞恩之處。於十日襲入匪宅。於床下搜得一號手鎗二隻。彈丸十餘粒。第二署員總動員嚴秘檢緝主魁陳某。對綁索人票之王匪現正審究餘罪云。

福田少尉被殺案 正犯已經逮捕

靖安軍福田少尉被殺事件經領館警察署之活動。檢擧事件之連累者王太興（二〇）訊審之結果。判明主犯陳元上等兵潛伏撫順之事實。當即令飭撫順警察署、一方靖安軍第二隊佐佐木中尉於十八日夜持犯人像片急入撫順。於十九日與撫順警署共同搜查之結果。當日午後即於滿人家中之主犯陳元上等兵捉獲。目下押於撫順審訊中云。

熱河省長蒞奉

【奉天】熱河省長張海鵬上將。於秩父御名代宮殿下御渡滿之際。由承德入京。果成御警衛之重任。玆於歸任途中十九日午後一時十二分由京乘機降奉。受警備司令官于芷山上將等多人之歡迎。下榻於大南關友人之宅。定於二十一日搭飛行機赴熱返任云。

讀書標語 市署令校募集

【奉天】市政公署昨接旅順市松村町二〇番關東廳圖書館公函。該館爲增進圖書館之宗旨。及使閱者之讀書力向上起見。頃擬募集讀書宣傳標語。限滿洲國及關東廳在住之日滿人。以日文寄稿。應募者每人一標語一條。以明信片郵寄。標明本人姓名住址。經該圖書館審查委員會審定後。於本年九月一日發表。該館寄贈賞金以備作爲週年之紀念。限本年七月十日截止投寄賞金分爲三等。一等一人金二十元。二等二人。金十元。三等三人。每五元。兒童寄賞圖書卷。市政公署。現已轉知市立各校云。

帝政紀念塔式決定 定期開工建築
屆時擧行盛大揭幕式

【奉天】省帝政紀念塔醵金果。已達一萬餘元。建設委員會特於本月十九日午後一時在敎育廳擧開紀念塔式特別委員會。作最後之塔式之研究。該日如時開會。出席者佐禮敎科長。吉林股長等各委員。於二十七種之學生所擬之塔式模型中。加以專門技術之嚴選。討議結果。決定塔式大体爲六角形或八角塔。塔高三十五六尺之譜。塔之建設須表現滿洲帝國之象徵。決定地址於城內故宮博物館旁之花園。至遲於本年七月中着手工事。預約八月末竣工。建設完成後。召集各省中小學校代表擧行盛大之帝政紀念塔揭幕式云。

衛生科長之新猷 預。防。虎。疫
炎夏食品衛生管理 囑託官醫負責檢查

【安東】本埠警察廳。新任衛生科長王大樹氏。自蒞差以來。對於衛生方面。積極整頓。不遺餘力。玆近聞其將開豫防虎疫對策會議。其擬就之草案。探誌於後。

其一、改善現在所施設者。

（一）增設市內塵芥箱。並加以修繕。同時增添衛生清道夫。每日除掃除塵芥箱外。並撒佈石灰面。

（二）增設穢水井陰溝。並隨時疏通。以免污水停滯。

（三）掃除便所之後。每隔三四日。再撒佈石灰面一次。

（四）調查檢病之戶口。

（五）檢驗疫病。

（六）責令飯館魚肉鮮菓各商店。須在售賣各食品上。蒙蓋紗布。並嚴重取締腐壞者。

其二、對於所施設者

（一）準備豫防虎疫。及夏季傳染病之傳單。（二萬張需洋廿元）

（二）準備捕殺蠅類。宣傳畫片。（五百張需洋卅元）

（三）購買大宗殺蠅紙。分發各商號民戶。所需之經費。由各戶稅徵收之。

（四）靑菜鮮果。皆嚴令消毒。

（五）囑託醫生一名。以備檢查類似患者。及屍体並消毒。

（六）爲早期發現患者起見。凡醫生家族、旅館、工場、學校、戲園、影院、寺院、官署機關、如有類似患者。須急行報告。

老翁被驢咬死

六十八歲咬傷六十八處

【千山】遼六區崔家屯。有王有珍者。該氏現年將近古稀。惟該老者不幸。忽於月之十八日。在村外曠野之處。竟被驢咬傷。該經家人查覺。始將該老者抬回家中。比及家人遍查。熟視負傷之處。則已破爛不堪。詳細檢查。知被驢咬傷之處。爲六十八處。彼時雖經村中庸醫調治。然毫無奏效。故翌日該老者竟羽化登仙。與世常辭。家人因此懊喪殊甚。然噬臍無及。故只得將咬老者之驢打死。而洩餘恨云。

東渡情形 王敎育局長報告

【奉天】瀋陽縣敎育局長王實純氏月前參加赴日敎育視察團。本月中旬返奉。玆爲向縣內職員介紹日本之諸般情形。定於本廿一日上午十時在署內向各員報告東渡視察之經過云

石工門毆成傷

【千山】本驛附近之舊堡村有山丘位焉。該山麓之旁。已開鑿而採取石子者數年矣。玆者乃有王工頭。率工人數十名。在該處採取石子。以供各處之用。頃聞該帮工人。於月之十九日、正在工作之際。忽有工人王志長與孫成泉。因口角而站門毆。則雙方各動棒鐵爬交戰。正在劇烈作戰之際。因此該二人。均有負傷之處。於是該二人立至管內警察分所控告。俟經分所長之排解。則雙方均息雷霆之怒。且亦收兵息戰云。

萬國道德會招集會議

【黑山】本邑萬國道德會會長王棟忱氏。自創立以來。對於會務競々業々。不遺餘力。現已組成義務女子民衆。女子日語專修。德育職業女校三處。學生二百餘名。此外併有講演團。講演員張國棟等十餘名。每午後在該會。講演道德。聽講者。大有人滿之患。昨聞該會長爲擴展起見時。特於本月二十日。午前十一時。招集全体會員開會。以資闡揚道德云。

各校改換制服

【安東】本埠敎育局。頃奉敎育廳令。爲劃一全省中等學校春季制服起見。日昨致函各學校。一律改著灰芝蔴布之制服。以壯觀瞻而期一律。飭各學校遵照辦理云。

嚴防盜賊 合注重門戶

【安東】本埠附屬地警察署。以所屬管境內。近來不時發生盜案之事。商民徒受損失。爲負保護之責。除飭令刑事警察巡捕等。令認眞嚴加防範外。並又令各派出所。轉各商民。對于夜間門戶。應特別注意。以免發生盜案而維公安云。

假聽差解京訊辦

【九台】有傳某者。向在縣城充差。差解之後。即束手賦閒近接識向陽街某妓寮。遂在該處借楊栖身。日昨傳某往鐵道北辦事。行抵道口。當被道口指揮員馮甫全君攔阻。適爲十九次車入站伊始。恐行人失愼肇禍也。乃傳某不審情理强行通過。並詐稱縣署陳承審聽差。馮君以其言語支吾。以致惹起疑竇。當經護路警帶至路警處。呈請管理當局核訊。當事鑒于傳某言動可疑。且破壞鐵路秩序。一度商磋之下。決于今日上午十一點混合車解京訊辦云。

胡匪綁走肉票

【九台】總區沐石河南勾屯一帶。向以地勢偏僻。飄羅匪患。雖居民有所防犯。然出其不意乘其忽畧。則難免防不勝防矣。日前突有匪首報字長江好者。率統匪徒十八名。乘陰夜無光萬家就寢之際。闖入該屯。恣情搜擄。該屯如臨水火。驚呼逃避。匪衆搜擄之下。欲壑猶嫌未滿。旋將屯戶曹榮潘姓曾靴陶匠孫某繩縛而去。以期肉票沽錢。事後該屯派人馳來縣城報案云。

打掃塵芥 酌收清潔費 現正商洽中

【安東】本埠東坎子肥料公司。其業務。除爲運除肥料糞土外。並兼負責淸理全市淸潔之責。成立多年。對安埠市內汚穢淸除。頗著成績。近聞該公司。連年爲各公司家淸除市街塵芥。關於一切人工車馬。以及種種化消甚鉅。若長此一往。終不設法補救。則前途之發展。將不堪設想矣。是以該公司。刻正與當道商洽。擬仿他埠辦法。酌收清潔費。以資挹注。聞此項計議。正在着手商討之中。將來如何計議。容後再誌。

賊星不旺 被捕挨打

【安東】本埠于家溝分所管內何家胡同。門牌十五號。住戶林常耀家中。日昨十一時許。未悉由何處潛入一梁上君子。正在翻箱倒匣之際。而林某忽從外面而入。當即瞥見捕獲。飽打一頓老拳。打得落花流水、頭破臉腫。而該賊百般哀求。又驚動全院住戶說和。始行了事。該賊垂頭喪氣而去。而林某此次毫無損失。亦算幸事云。

怪事頻聞
一胎三女產後香氣滿屋 蘋菓一個殺死姊妹三人 發現古瓶內有黑烟一縷

【遼陽】玆據城西北大趙台村來人言稱。該村住戶趙爾知。與髮妻陳氏。年已具過不惑。惟膝下無嗣。子女尙虛。夫妻相對。未免有暮景淒凉之慨。不意近年以來。趙某之妻。忽腹漸高起。日甚一日。夫妻二人。均以爲病焉。及今將十餘月矣。突於日前晚間。趙某之妻忽觸腹作痛。頃即臨盆。一胎三女。但聞滿室香氣。一時許始散。三女具美貌姣潔。不哭不叫。翌晨咸家鄰家。聞異均來瞻賀。絡繹不絕。門庭若市。不意次夜老夫婦方相視三女之時。突自外來一白髮老嫗。直入內室。搶三女抱之而去。趙某追之。出戶已渺。惟該嫗臨行時。曰「紅王出。赤龍作。予母女可相見也」其語類禪謎。人莫能解。趙某夫妻。惟自恨命乖。該當無後。已不作求子之想矣。

玆據城東北。高家窩房村。來人聲稱。該村住戶高本者。有幼女三人。日昨。午間該姊妹三人。上街遊玩。拾得蘋果一個。乃歸告其母。其母時方女工。不及答。該姊妹三人。乃剖而食之。孰意食後一時許。乃竟腹痛難忍。其母問故乃以實對。愈痛愈劇。未幾三女嗚呼哀哉矣。其母乃搥心蹀足。悔不當初禁之勿食耳。嗟夫。以蕞爾一蘋果耳。乃竟殺死姊妹三人。何毒之亙耶。是誰遺之。居心已險。時非戰國。人非晏嬰。二桃殺三士。何不仁乃爾。

邑西北河南沿村有井泉一面。久失浚掘。漸致淤塞。近日由村會協議。僱人三名。於日昨則行浚掘。良久。水始涌。久生水銹。三發現銅瓶一個。三人乃不告他人。私自啓瓶。以爲或得財焉。敎意瓶方啓。內出黑烟一縷。直噴而出。三人當即被薰。昏倒在地。及村長率人來。覩見三人。昏倒。乃令人呼喚移時始甦乃訴啓瓶之事。於是全村人爲之騷動。以爲井藏毒瓶。不可食矣。乃共議表決。遂塞該井。

端節夜出搶案

【遼陽】本城四大廟街。魏家園子。住戶魏某（名不詳）於端陽節。夜間。將交十二點時。突來匪人二名。各持槍械。撞門而入。當即威迫魏某。速將欵項取出。魏某初猶不告。後因不禁毒打。乃將數日前友人所存欵二百大洋。盡數交匪。二匪始釋之。而杳如黃鶴矣。

秋收已告無望

【九台】入春以來亢旱不雨。地接潮土致將籽種播上。詎以甘霖沛降而田苗勃興。農民均喜形於色。玆正待開鋤之際。而大雨常傾。於近日來一而再再而三。老天長雨不止。田地一片汪洋。禾苗淹潦。刻下不但未得鋤苗。而且苗均潦死。是以農民轉喜爲憂。咸云秋收無大望矣。又訊近因雨大。縣城通南暖泉河。水勢漸漲。井上游雨亦不小。惟小河子於昨晨。忽而水漲平岸。似有出漲之概。至依河沿住戶等。均堤防河水漫延。咸現不安之狀態云。

錢莊被匪光顧 損失千元

【撫順】新站六條通西頭某錢莊。於日昨十九日晚九時許。突然闖臨胡匪三名。搶去現洋千餘元。搶畢逃去。及報告警署追捕時。而匪等早已遠颺無踪云。

震東醫院將開幕

【撫順】千金寨後新市街東天和順舊址。近由羅震東君。賃妥。設一震東醫院。所有手續。均已籌備完竣。擬訂於二十四日擧行開幕典禮。按羅君久歷醫界。經驗最深。且品學兼優。久爲各界所贊許。今立斯業。誠可謂駕輕就熟。而本埠得此良醫。亦可爲市民告慶云。聞該君更爲發展營業。及救濟貧民計。開幕後、擬暫施診一星期。或二星期。用作紀念云。

匪耗
悍匪冒充捉賭。誆開大門行搶。

【洮南】禮拜寺分所。全順街門牌十號。住戶金子榮。於昨晚八時許。突來匪人四名。聲言我們是警察。因爲你院有賭局。經人報告。前來捉賭。赶快開門。金某以無賭局。毫不畏懼。遂即將門開放。該匪等闖進屋內。一大個手持匣槍。餘二人手持木棒。百般威嚇。搶去衣服多件。大洋二十元。復至同院于姓屋內。亦被搶去衣物。赤金鎦子一付。大洋三十元。搶畢奪門向西逃逸。現在二兩零。正在偵緝。能否弋獲。尙難逆料。

若非黑犬示警 劉某定行壓斃

【洮南】西大街開設小舖之劉某。於昨十三日早八時許。由櫃回家。遂買得猪肉二斤。白菜五斤。離家尙有。半里之遙。直覺腹疼々。疼痛異常。但見路東。有南北破牆一道。牆東乃空閒地址。遂跪至牆東。先將白菜猪肉放下。蹲在牆下大便。移至多時。由南來一黑犬。搖頭擺尾。跑至近前。將肉街起飛跑。劉某情急。起來攆狗。行未數武。則所蹲處之牆。忽然傾倒。劉某目瞪口呆。始悟黑犬示警無疑云。

警團追匪 奪票獲贓

本埠第六署瓦房鎭。於昨月之十三日。早三時許。有步賊十餘人。均各手持自來得槍。或八音手槍。及木棒等械。潛行進街、强搶鄭萬金。所開雜貨舖。進屋搜翻。結果。搶去被面一床。大衫一件。大洋九十元。綁去人票一名。往西逃逸。行至鎭西破房框處。匪人馬匹。均在此等候。正在乘馬潛逃之際。警團赶到。互用槍擊。打死胡匪一名。匪將人票放回。拋棄賍物。遂向西北逃去。刻該警團。正在併力窮追云。

夜間緝匪 巧獲野鴦

本埠各零賣所之野雞。雖經當事者之整頓。但以良莠不齊。日在烟館燒烟。夜則隨客住宿。昨晚九時許。在福臨鴉片零賣所。燒烟之野雞小老徐。於白天與烟客王樹春燒烟。對面横陳。噴雲吐霧之時。遂即議妥。是晚跟王某處住宿。詎料好事多魔。正在雲雨方甜之際。二署出搶案。警察大動員緝匪。進屋搜查。該二人言語支離。警察以王某雖非匪類。亦非正人。一併帶署訊辦云。

規定女招待 每所限用四人 不准出外亂竄

【洮南】本埠各鴉片零賣所。明爲禁用女招待。然暗中結夥成群。鶯聲燕語。充滿屋中。嬉皮玩笑。不絕於耳。一般色鬼。趨之若鶩。摟腰接吻。無異娼妓。該女招待等。故意撒嬌。擧動輕薄。更有由外埠而來。以期博得金錢。以故晝則在烟客燒烟。拉攏客人。夜則伴同客人住宿。此不但與觀瞻不雅。且與烟館營業頗受影響。玆經專賣署規定。每所准用女招待四人。須將姓名註冊

道德分會成立 聽衆踴躍

【克山】萬國道德會克山分會。業於六月十二日。在大什字街東路北。大成東舊址。擧行成立典禮。當經各會員依法投票。選擧宋執中爲正會長。李硯樵。王德才爲副會長。旋即開會如儀。五二小時之久。始行閉會云。又訊。該會自成立之日起。逐日在會場內。施行長期講演。以便研究家庭敎育。而期挽回世道人心。以故一般男女聽衆。每日前往聽講者。頗爲踴躍云。

私售洋硝 罰洋二百了事

【克山】本埠什字北大街路西。新光醫院經理劉姓。賦性貪慳。視財如命。凡有可以獲利者。雖至猥至鄙。該劉某亦不顧紀。罔恤人言。儼然爲之。不計利害。其人格之卑劣。早爲社會所不齒。今春曾因私售大烟土海洛英等毒物。被官府偵悉。幾番搜查。均被劉某巧術脫過。近又私售洋硝。被硝磺局秘探查知。當在該醫院屋內。搜出洋硝八磅許。遂即帶回局內。經人關說。處罰國幣二百元。始行了事云。

吉軍行途遇匪 接仗受損

【輝南】日前由輝赴濛之吉林軍隊二百餘名。過境剿匪。詎料由濛返回。行至邑南孫家店地方。即遇大幫胡匪約三四百名。雙方當即開火。終以寡不敵衆。衆於不防。故此大役大受損失。當塲斃命者一名。負傷者一名。被匪奪去大槍一支。皆已運輝。以便回吉追悼云。

路局慰安列車 到洮日期

【洮南】滿洲國鐵路總局。爲慰安各鐵路從業員。特備慰安列車。往沿線馳行。此項慰安列車。於月之十八日到洮。車中所携帶之一切飾品。以備各鐵路從業員購買。不但價値低廉。且貨色亦均佳美。並携帶電影機。於是夜映演。俾供該局人員之觀覽。其餘尙有留聲機等。以助餘興。現洮南鐵路局。先期籌備。刻聞該站。非常熱鬧之盛況。已爲從來所未有。聞逗留二日。准於十九日晨赴江云。

有兒欲其死 何用庸醫殺

【安達站】本站四道街。住戶宋畫匠者。有子年方三歲。不意染患疹症。雖病勢不見甚重。但父母爲子疾憂。乃人情所然。故延本站正陽街同仁堂之賀醫士診治。不知該醫用何手術。將一微病的小兒。以藥三劑。竟嗚呼哀哉。蒞其父母而長去矣。世人如有小兒。欲其死者。可延該醫。施以手術。定能其效如神。唉庸醫之殺人。實屬堪虞。當局可不嚴加取締。而謀將來病者之福音云。

參事視察各校

【法庫】西岡及梁田二參事官對於教育向來極爲注重。不遺餘力的提倡。前次中谷省督學來法視查時。極端贊許。謂法庫雖屬三等縣。但敎育足能與一等縣成比。當局辦理敎育之成績於此可見矣。日昨（六月十四日）梁田參事官偕同張敎育局長赴縣立各校視查。關於學生課業之進展。休育之普及。衞生之講求。校中設備之缺欠。房屋之破壞等等。皆加以詳密之考查。直至下午三時始行回縣休息云。

川偽籃球隊 再勝社會

【法庫】川偽勝社會之次日。即舊曆端午節。各機關皆休假一日。社會隊不甘昨之敗。仍約川偽隊重賽於三校球塲。迷路經來觀者頗多。四時方到。評判李君銀笛一鳴。戰端遂開。兩隊競爭較前賽尤烈。四圍之掌聲亦不絕於耳。結果以十八與二十八之比再告失利云。

農漢一跤跌倒 名登鬼錄

【遼中】縣屬五區界。孫家堡子。有居民李朝會者。年將不惑。生前素染嗎啡之癮。後經親友勸解。完全忌免。於本月十三日。携其幼子來縣赶集。購物既畢。至午後二時許返家。未及出城。路經一署門前一跤跌倒。待其子扶時。已名登鬼錄矣。據云確屬時疫急病而故。經司法檢察員勘驗。即令其（死者家屬）領屍埋葬云。

又訊。縣內近日氣候不佳。時疫盛行。兼之腐化微生物大都興起。以致病菌傳染。患者週身作痛。忽則腹瀉變痢。稍一不愼。生命不保。刻聞得此病者。人傷不少。尙望該管當局。速設施療良法。以保人民之康健云。

綏化縣分社長易委啓事

啓者本報綏化分社長竇鎭西因他事去職遺缺由本社派遣金品一前往接充以周大成爲助理刻已到綏寓於城內東二道街東永茂內此後各界有何公函及訂報刊登廣告等事請與新任人接洽可也並由六月十九號起負責辦理一切恐未週知特此佈聞

營業局啓

九台縣分社啓事

敬啓者敝分社之報差武文玉者河南人因伊領証有私自支欵影射行爲玆已調查明白不堪任用於六月十日被裁出社一詞該個人在外不管有如何之事情敝分社槪不負責新換報差楊鴻謨於月十三日接送本報每至月底收費時持收領証爲於效倘不持收據支費敝分社定不負責恐未週知特此聲明

分社長 張仲青 謹啓

雙妹老牌洒頭水

雙妹嚜固髮膠 潤髮養血 不同凡品

雙妹嚜 468 頭水

雙妹嚜固髮膠

雙妹嚜四六八頭水品質優美裝潢悅目
洒化妝品中高貴之品也

妝罷凝眸頻攬鏡 留芬還得喚雙妹

廣生行 有限公司出品

總發行所大連監部通

廣生行有限公司啓

長電話一八二八番

泰東副葉

小講壇

搶飯碗

仲泉

似乎這是一句司空見慣的話，本來，這年頭兒上至大機關，幾幾乎「傾壺絕餘瀝」，下至賣烟捲的雜貨舖，幾々乎「竊竈不見烟」，吃飯，談何容易，

天上掉餡餅之說，未之見，喝西北風兒能果腹，尤屬無稽之談，雖然，人不能竟不吃什麼而光呆着，所以得找一個飯盌，事業前途那是賭白，養家肥己是眞的，而飯盌之在今日猶衆矢之的，你想找盌飯麼，我合他又何嘗不想找盌飯，於是「人無尺鐵，猶復奮首徒呼，爭爲先登」，咱們拚命搶吧！

談到了搶，那又是見仁見智，各有不同，原夫土匪起初不是土匪，爲了飯盌，才不管法律人情，硬要在社會上搶一盌飯，但是土匪的搶飯盌，操之過急，人格破產，固無所謂，身首異處，岌岌可危也！智者不爲。

一盌粥十個和尚吃，自然都不能飽，滿打算再減去十分之七，三個和尚喝一盌粥，尤其量闊個半飽不飽，粥少僧多尚且如此，而況芸芸衆生，幾萬萬同胞，有多少飯讓大夥兒啜乎？再四思維，飯盌得搶！雖然，不是土匪那麼搶，要講手眼步法，乾淨利落，斯難矣。

據說：某先生貧不舉火，一天午飯未吃，見學生買了一枚燒餅，於是靈機一動，計上心來，對學生說：「把燒餅給我來變一個玩藝兒你看」！學生莫知其玄妙，把燒餅遞在先生手裏，先生指燒餅而笑曰：「你看我吃一口變成一個月牙」，說畢燒餅去了三分之一，繼而曰：「再吃一口變成半個月牙」，須臾，先生三口，而整個燒餅入肚矣。

噫嘻！搶飯盌最好以某先生爲典型，庶不致餓，

美國前任總統胡佛的幼年

余之件

美國前任總統胡佛，都以爲他是街頭賣報童子出身，但據日人澤田謙著「世界十傑傳」裏說，當他在斯且福大學讀的書的時候，代售桑巷報紙，每晨送派給同學們，並沒有在街頭叫賣過，不過他確是個窮苦孩子，那是無可諱言的，

他的父親住在海約州的鄉下，一片鐵舖，在三十三歲的那年，就生急病死了，遺留下胡佛兄妹三人和他可憐的母親，那時胡佛六歲，他哥哥九歲，妹々是四歲的小娃娃，

他母親爲人們縫補過活，刻苦養育這三個可憫的孩子，

「媽，將來我一定做大偉人：」胡佛很活潑向他母親說，他媽聽了，心裏不由的暗自欣喜，這雖是兒童誇大語，所以她鼓勵他們上進同時他們也很的孝順安慰他母親碎了他心

苦瓜籐上那能結出甜瓜來！失了爸爸的胡佛，不久他媽又害了急性肺炎與世長辭了！那時胡佛才九歲，

親友們集議，如何能嬴養這三個孤兒！但是誰有能力單獨養活他們，結果是折散他兄妹三人！妹々給祖母帶去，哥哥跟伯父特維斯過活，胡是託於伯父亞拉，

從此胡佛就開始了岑寂的孤兒生活，住在鄰列哥州偏僻的鄉裏，除了和堂兄弟進校讀書的時間之外，就幫同榨牛乳，製乳酪，或者耕種，可是孤寂的胡佛並不樂於這種農家生活，在十一歲的時候，終於下了自立的決心，離開了伯父母的保護，同時他想：

「我要做偉大的人這是和母親約了的，物不能永遠依賴着諸伯父母！」

最初，他又在高等學院做當差，每天帶校長的馬，榨牛奶，掃地，升爐等，像學校上課一樣工作着，

他十四歲那年，被雇爲喔列哥地產公司的當差這時他想單做當差，這時他想：

「……單做當差工作的人，一定終身做當差，我想做公司長？也許比公司長還大，那沒，一面做當差，我一邊做公司長的事情，」

於是，他很早起身，打掃完了，就整理信件：暇時，學打字，注意簿記的出入，傳票的整理，……都收拾得井々有條，在他工作之餘，又憶起他父親臨終時向母親說的遺言：

「無論如何要使孩子們受大學的教育……我誠懇的向你們囑託，」

「可是，做地產公司的當差，怎樣能夠進大學呢？」他私自地想：經濟問題不能解決，又不免使他灰心！

有一次聽到地產公司的技正說：加里福尼亞設了職業學校，專養成實際的技術人才，於是他就想做技正，但是他全沒受中等教育，程度怎樣能夠上呢？他想：

「如果我專心，努力，爲什麼不能進去呢？大學不一定是富人子弟才能進得吧！」

因此他白天做公司裏的當差，晚上到商業夜校去補習，胡佛刻苦進取，終於如願了，據考試的成績，學校當局已許他入學，但須先補修不及格的學科，

當他進校的那天起就附帶做送報紙的工作，每晨發完報後，再挾着書本上課堂，「賣報童子」的徽號由此而成，

大學生時代的胡佛，沉默寡言，很少先向人說話，但和學友談話時，臉總是現着微笑和誠懇的態度，所以誰都想不到他是一個苦學生，

他很好運動，足球更是特長，所以常當選手，雖愛運動，對功課從不曠過一次，

很快的四年孜々不倦的苦學生活過去了，戴着方帽子走出斯且福大學的校門，正是二十一歲的時候，

當他步進社會很想做西部礦山的技師，但事與願違，於是脫了西裝，着上工人服，走進尼巴茵濟的金礦，開始做苦工，和英籍工人在一起握鋤，推車……他沒有怨言，雖工人們說他是，「推車的學士」他聽着並不生氣，總之，今日的胡佛，

當他幼年時代，確是個刻苦果幹的窮孩子！

咄咄！舊都劇評界之怪像

有無賴等組織捧場團體捧角　索宣傳稿費如不給則再詆毀

揭嵐

某日，余偕友人，道出宣外棉花□條胡同，遇一老伶工，年近古稀，衣服襤褸，步履艱難，新自油鹽店賺米歸來，該老與吾友乃夙相識者，堅約至其寓中稍坐，吾友情不可却，即隨之往，行不數武，入南向一小門，門已破敝不堪，幾有欲倒之勢，過者惟恐其倒塌而壓人也，既入，則見爲一大雜院，該伶住於東房之最南一間，屋內土炕一，方桌一，木櫈二，放置鍋飯之長桌一，炕上有衣箱二個，火爐早已安放院中，落座後，吾友即問該伶，何近來狀況，一寳至此！該伶長嘆一聲，曰「言來眞足傷心！當吾父在日，固爲吾家置產甚多，惜前數年，因嗜阿芙蓉，致幾蕩盡，吾自知年老，不能營生，幸有一子甚聰明，自幼即令入舊都最負盛名之□社，學唱青衣，今年坐科期滿，在該科服務，每日可取戲份百餘枚銅元，僅足供吾二老吃飯之用，近來有其同社友組班，欲邀其加入，議尚未成，乃昨日忽接到怪函一封，內裝信紙一張，剪下之報紙一橫幅，吾取亦一閱，竟全身戰慄，立足不穩，幾乎跌倒地上，以爲吾生長至今，六十餘年，尚未遇到此駭人之事，書中大意謂「現在梨園行人之欲成名者，非有劇評家捧場，爲作報紙上之宣傳文字不可，吾等組有捧場團體，專以捧角文字爲事，凡經吾等所捧者，如某某名伶，某新出科之某々學生，今皆負有重名，堂會一齣戲，可得千餘元收入，現爾子新滿科，欲搭他班，吾等因愛護之故，遂在報紙上爲發表一頌揚文字，此稿一出，保其立收效果，則爾子每月包銀，可有數百元，但吾等捧角稿費，亦燦爛可觀，自有定價，計每千字按二元算，此稿有二千多字，則汝應與我寄洋四元，如吝而不與，則吾等必群起，而在報紙上作詆毀爾子之稿件，則爾子在乎，尚有立足之地乎，此二者孰得孰失，望爾速定主意，早爲寄洋勿誤，」□先生（指吾友言）汝觀吾舉家三口，即衣食尚難飽暖，又何能籌此鉅款，以作宣傳費乎？是吾舉家「惟有一死了之，」語至是，聲已嗚咽，而淚滾滾下矣！吾與吾友，當時俱黯然傷悲，吾友不護已，強作慰語曰，「現今汝旣無力出此，即可不必籌措，吾知令郎，藝術甚佳，即有人毀謗，恐亦無損其聲價，將來自可賺錢，以養贍全家，請勿以此事掛懷，可耳，」該伶聞言，泣涕始止，旋又問話許多舊事，始興辭而出，噫！世路險巇，人心狠毒，一至於是，即此窮苦老伶工，尚欲敲剝其骨髓，逼索其金錢，有社會之責者，可以覽而加思焉，

星屑

嵩擎

陳玉梅每上攝影場時，預購多量水菓點心，放置皮包內，不時取食，

周文珠喜戴長耳墜，與人談話，每一搖頭耳墜隨之搖曳，

黎莉莉喜看報，日前上海小云願出家做尼姑，日報，載其與某愛情頗熱，黎視完，大罵「造謠」不止，

胡珊極浪漫，每喜與異性往來，胡蝶不滿，常苦勸，胡珊終不肯改，

趙靜霞與某同居，不及四月即占脫幅，近牢騷極多，自

朱秋痕近拜張石川爲義父，口呼「乾爹」張亦以親女視之，井爲做新衣一身，

宣景琳近與胡蝶不和，時相口角，彼此見面，即含怒意，見之於詞色，

戀愛學概論

心芬

一定義

戀愛有廣狹二義，廣義者云，雌雄兩性之愛悅也，如對對鴛鴦，雙雙飛雁，以及小八狗兒，狹義者云，男女兩性互相愛悅之謂也，廣義者含義汎汎，不足爲科學之定義，而後者亦感不精密也，如洋車夫與買花生米的大姐兒互相愛悅，人家名之曰「姘頭」未聞曰戀愛者，故我以戀愛之定義，應爲士女，或女士相互愛悅，始爲戀愛也，

戀愛之定旣明，則戀愛學則乃研究如何戀愛之科學也，

二，戀愛與人生之關係，

戀愛成功者，欣欣然而結婚，生小兒，使其入學校，讀戀愛學而再戀愛，此曰戀愛復生產，其失敗者，茫茫而自殺或者潦倒一生，好在物質不滅，學有定律，經萬萬萬年之風化作用，進化作用，汝身体上之原子則變爲人，而且又爲士或女士，則再戀愛，此曰戀愛之再觀也，故其與人之關係可列一人公式——戀愛——戀愛

三，戀愛之環境

初戀者，宜於公園之談天，次戀者宜於影院倫々摸摸，重戀者宜於旅館之房間，不過假如是在同一學校內者，則，冷落的圖書館內，黑添添夜之校園，操場上，最後是鎖上門的生物實驗室內，

四，戀愛之用具

A男性：徽章一枚（不論那個機關或學校皆可，而公園茶房之徽章則不可），西服一，留蘭香口香糖二包，以及錢袋一個，歛々的舌頭一條，

B女性：摩登時裝一套，手皮包一個，小手帕一方，以及媚眼一雙，白々臉子一方，

五，戀愛之方法

戀愛也須本科學之方法，一曰觀察法，二曰實驗法，先觀察其是否結婚，或已有愛人，結婚者是否與其婦，或大有嫌隙，再觀察其官能作多大，錢有多少，以及其貌能保持多少時日，如果觀察淸楚即實驗之，初步可以在圖書內借借鋼筆等等，以便談話，以後可勇敢推攻，百折不撓，即是實驗「六〇六」、「九一四」次也所不惜，其詳細方法，限於篇幅，不能盡述，可參看拙作戀愛方法舉例，尚未出版，

六，結論

戀愛之道大矣哉，戀愛之樂快矣哉，不過你生來之天賦人形，七分倒似鬼，或者你六個月上便得在垃圾堆拾煤核，則乾脆自殺，萬萬萬年後，再現後，也許還可戀愛，此曰戀愛之宇宙觀也，

科學昌明時代　傳來鬼話一篇

閘北某空屋發現鬼怪　說來頭頭是道眞可續爲聊齋

【上海航訊】前晚八時許，閘北華安坊新屋中，忽傳有鬼異發生，記者以在此科學昌明之際，居然尙有鬼怪之事喧傳於世，殊屬奇異，爰前往調查，茲將詳情，分誌如次，讀者姑妄聽之可也，

發現骷髏　華安坊位於北浙江路華興路轉角，該里共有房屋六七十幢左右，面積頗大，東面雖位北浙江路之租界馬路，但房屋仍居華界，其東西兩面，因地位熱鬧，故築有店面房子，發現鬼怪之地，爲三十五號屋內，因華安坊全里新屋，於本年四月一日落成，當時有某雜貨店遷入該屋營業，因陳設佈置特雇工匠泥水匠等修理房屋，同時並改易堅固之地板，故將原有地板拆去，匠人發掘地底時忽觸堅硬之物，視之，赫然一棺棺板腐爛屍体畢露，發掘者見此面目猙獰之骷髏，莫不大驚，遂不敢再行發掘，

暴斃七人　是晚此發掘得屍棺之泥水匠二人忽無疾而終，而某雜貨店遷入後之第一日，店夥三人，正在進晚膳之際，均攖奇疾，當夜斃命，店主得悉前情，深爲恐懼，遂不敢再居，立即遷出，越數日有一官醬酒肆，亦賃其屋，而入內之第二日，二店夥亦暴斃，至是該店遂不敢再居，亦復遷去，故迄今猶空屋也，

午夜牌聲　據該里中人云：曩昔之夜，有數人行經其地，忽見該屋中電燈甚明，人聲嘈雜，且有美妙之無線電音樂及麻將牌聲，即入就其門隙向內視之，見有男性四人，圍聚作雀戰，談笑自若，聲達戶外，門外之人，思入內「拆梢」，猛力推門入室，乃頓成一黑暗世界，伸手不見五指，電燈人聲及無線電聲，均歸烏有，祇覺陰氣森々，黯然無色，大驚，急退出，傳述四鄰，附近居民，咸往觀看，並無他異，

人言嘖嘖　前晚八時餘，三十五號之空屋中，忽又有極多之人聲，且軍炬爍爛，照耀如同白晝，牌聲亦劈拍不已，於是然又引起附近人士之注意，競往圍觀，該屋瞬息即又入於黑暗之境域，一時各方聞訊爭趨觀看，但鬼踪不再復有，又附近居民，人言嘖々，出事之後，往觀者絡繹不絕，交通爲之阻塞，該管四區公安局，恐遭意外，特派警前往彈壓，維持秩序云，

晉朝忠烈　郭璞之墓

京市府建塔紀念

【南京通訊】京市府以五洲公園亞洲，有晉朝郭璞之墓，於墩子山，該地又名郭仙墩，因年久失修，至墳壕已平，該府以郭乃晉朝忠烈之士，茲爲保存古蹟及宣揚忠烈起見，特令工務局派員查勘，決定在該處建築單層紀念塔，預定經費爲八百元，刻已招標建築，并請名人爲題詞，以資宣揚，俟與建築者接洽就緒，本月中旬即興可工云，

新生活運動中新命令　官方規定婦女之服裝

浙江西省府已下令命民間實行　此後將不能再見曲線美婦女矣

【南昌通訊】本省當局近對婦女粧飾，頭髮及服裝之大小長短尺寸等，認爲應定一標準，令行遵辦，蓋以近日本市婦女服裝，炫奇鬥巧，不但妨害衛生，而且有傷風化，際此厲行新生活之時，自應及時糾正也，現省府已訂定取締婦女奇裝異服辦法，令飭省會公安局暨關係各廳會知照矣，茲探得其辦法錄之如下：

【第一章】總則（一）爲取締婦女有傷風化及不合衛生之奇裝異服起見，特訂定本辦法（二）本辦法有尺寸規定者，以市尺爲準，

【第二章】衣着（三）衣服分旗袍短衣兩種，其長短大小，以左列爲準，（一）旗袍最長須離腳背一寸，（二）衣領最高須離顎骨一寸半，（三）袖長最短須齊肘關節，（四）左右開衩旗袍，不得過膝蓋以上三寸，短衣須不見褲腰，（五）凡著短衣者，均須着裙，不着裙者，衣服須過臀部三寸，（六）腰身不得綳緊貼体，須稍寬鬆，（七）褲長最短，須過膝四寸，不得露腿赤足，但從事勞動工作時，不在此限，（八）襪子最短須過膝四寸，（四）穿西服者長短大小，須參照第三條規定，

【第三章】裝束（五）頭髮須向腦後貼垂，髮長不得垂過衣領口以下，長髮梳髻者聽便，（六）禁止纏足束乳，（七）禁着毛線類織成無扣之短衣，（八）禁止着睡衣及襯衣，或拖鞋赤足，行走街市，

【第四章】推行辦法（九）本辦法之推行，先自南昌市起，其實行期間如左：（一）女公務員，女教員，女學生及男公務員之家屬，限半個月後實行，（二）其他各界婦女，一個月後實行，（十）本辦法由省會公安局抄錄，並製藏傳單挨戶分送，（十一）婦女衣着裝束不遵守本辦法者，由崗警加以干涉，如有反抗者得拘局懲處，

戴季陶修眞養性

【南京通訊】考試院長戴季陶氏之日常生活者，頗饒興趣，特誌之以爲談助，戴氏年來信佛頗虔，每日早晚二課，按時力行不懈，晨起絕早，常在四時以前，草草盥洗後，即入佛堂，奉經默禱，歷二小時始已，青燈古佛，大有無物無我，終老此身之慨，入晚後亦復如是，其私邸在武廟西側，戴氏斥資建一西式住宅，栽花種竹，着意經營，儼如一修行禪院，爲養性修眞之絕好處所，其居室與雞鳴寺望衡對宇，每値朔日初上，皓月將升之際，蕭寺疏鐘，與佛堂魚鼓，互相應和，頗有瀟洒出塵之況，聞戴氏日常茹素，由其夫人親自烹飪，富貴中人而恬氏若此，求之今日實難得，

比提　英國詩人

比提，英國詩人，他的父親是小農人，他在幼小時候，就死了父親，在少壯時，曾爲小

林主席微服購紙

【南京通訊】林主席日前乘車至德大紙號親購玉版宣紙，該號店夥初未知爲國府主席，由一小學徒接待，取出宣紙數種，以供選擇，主席當購玉版宣數卷而去，

箱屍案與井屍案

撲朔迷離中一篇辯述

劉溫亭遞辯訴狀謂本人被誣　列舉十二點証箱屍非李永才

【天津通訊】朝大畢業生李永才被害一案，事後發現兩屍，一係北平什剎海之箱屍，另一係天津覺民中學之井屍，兩者迄未判明，究屬誰爲李永才之屍体，箱屍案之主犯劉溫亭，昨由律師李洪嶽代撰辯護意旨書，闡述案情之癥結所在，並証明什剎海箱屍非李永才之屍体，其本人係被郭菊村誣攀，茲將所述理由照錄於次，

誘往北平　供詞之矛盾含混

（一）郭菊村始而供稱劉溫亭將李永才誘往北平毛家灣十九號殺害云云，迨貴院檢察處另案就居住毛家灣十九號之霍漢民等偵查結果，認定並無殺人之事，予以不起訴之處分，乃又改易供詞，混稱劉溫亭將李永才誘往北平謀殺云云，前後自相矛盾，顯難憑信，起訴書亦謂劉溫亭將李永才誘往北平僻靜處所，用繩勒斃云云，無論一人誘殺一人，爲事實上所難能，況所謂誘往者用何方法，僻靜處所係何地點，此等重要關鍵，均不能確切指明，而以空洞之詞出之，於此以見鍛鍊之苦心，亦適足証明劉溫亭無犯罪行爲之可指，此郭菊村供詞不得據爲劉溫亭犯罪之証明者一也，

郭受教唆　霍漢民已作証明

（二）郭菊村供認曾招李永才繕寫呈文，惟稱係在星期二日，李手痛繕寫未畢，復回旅館云云，查星期二日係八月十五日，與長勝棧夥友所供不同，故意顚倒日期以資迴避，此郭菊村供詞不足憑信者二也，（三）九月三十一日貴院審理時，証人霍漢民供稱，在看守所時，郭菊村曾對我說我仗當腿吃飯，（伊係馬師故云，）因恐受公安局特務隊之酷刑，故按照該隊攷核之詞陳述，實在對不起劉溫亭云云，具見郭菊村前在公安局所爲不利於劉溫亭之供述，一則受人教唆，二則卸責於人，要非由衷之言，此霍漢民供詞足爲劉溫亭無罪之証明者三也，

李之失踪　在箱屍發現之後

（四）去年八月十九日下午八鐘，劉溫亭在長勝棧與李永才閒談，郭菊村忽電招李永才赴覺民學校繕寫呈文，李遂應招而去，當由棧夥譚玉科以洋一角代僱人力車，及經棧經理周樹堂到場，供稱李永才是下雨那天晚上出去未同來，大約是陰曆六月二十七八兩日云云，一則堅不吐實，一則含糊其詞，其中蓋亦有故，緣長勝棧原爲郭菊村家之營業，後歸現在之主人所有，恩惠觀念，深印腦海，偏袒供述，自在意中，但查去年八月十七十八兩日天晴未雨，惟十九日下午陰雨，有農事試驗塲氣象臺及海關之天氣表可資証明，以此與周樹堂之供詞對照，足見李永才於八月十九日晚失踪，益屬信而有徵，北平什剎海箱屍發現於去年八月十九日午後二時，已在李永才失踪之先，况經北平地方法院檢查處驗明，已沉水中四五日之久，此証明李永才於去年八月十九日失踪及箱屍確非李屍者四也，

失跡日期　有種々証明可判

（五）查長勝棧店簿，記載李永才住棧期間至八月二十一日爲止，據該棧夥友到場供稱，李永才離棧後，多寫二三日云云，由八月二十一日回溯二三日爲八月十八十九兩日，但十八日並未下雨，足証李永才之離棧，仍爲八月十九日無疑，此証明李永才於去年八月十九日失踪者五也，（六）劉溫亭於李永才失踪後，迭函李琴軒郭子鼎謂李永才於舊曆六月二十九日（即國曆八月十九日）星期六失踪云云，此種關懷至友之寫眞記載，當可憑信，此証明李永才於去年八月十九日失踪者六也，

劉之去平　遠在李失踪以後

（七）新盟棧夥友曾供稱劉溫亭爲於去年八月十七十八兩日去平云云，但查北平公安局函覆貴院，略稱查本市境內各旅館公寓店簿，於去年八月十七十八兩日，均無載有住客劉溫亭，即劉允恭及李永才即李志賢其人，僅二區界南灣沿五十一號亞洲公寓，上年十月三日底簿上載有劉溫亭者，年二十九歲，獻縣人云云，再參以証人榮彬如，陳瑞占，張家仲，先後供明劉溫亭於去年八月十七日晚六鐘在本市法租界蓬萊春飯莊宴客屬實等情，是不唯証明劉溫亭於李永才失踪之前兩三日間並未離津，並見劉溫亭之去平，遠在李永才失踪之後，而新盟棧夥友倘恍迷離之供詞，不足深信也明矣，此証明劉溫亭去年八月十七八兩日未曾去平者七也，

各項物証　皆証明箱屍非李

（八）箱屍像片與李永才像片整個的比對，迥不相侔，再以其五官在面部所占尺寸爲比例分析觀察之，箱屍鼻長耳小，李永才鼻短耳大，相貌相差懸殊，此証明箱屍非李屍者八也，（九）四月二十六日貴院審理之際，受命推事以箱屍所著之灰布大褂，白綢褲褂，令李琴軒與長勝棧譚玉科，李森林，增益成，于枉東，萬和號，苗燕堂以及郭菊村，劉溫亭分別辯認，均謂李永才生前未著此衣，數人者與李永才關係或爲親屬或爲至戚或爲時相過從之摯友，對李生前狀況，自應詳確知之，今一致否認其生前之服飾，此証明箱屍絕非李屍者九也，（十）五月卅一日貴院審理時受命推事以箱屍像片令周樹堂辯認，據稱不像李永才云云，此証明箱屍絕非李屍者十也，（十一）第七項所列諸人曾一致供稱李永才爲人僕實，向不冶遊，以視花柳斑々，腰纏月經帶之箱屍，不可相提並論，此証明箱屍絕非李屍者十一也，（十二）查北平公安局覆貴院函，畧稱什剎海箱屍案偵查已有線索，有王之重者棄業潛逃，實與於此案有關云云，足徵加害箱屍者另有人在，此証明劉溫亭與箱屍無關者十二也，

總上各點觀之，箱屍確非李屍，李永才生死尙在不可知之數，告訴人旣不能証明李永才確已被害而死，尙談不到加害主体問題，詎能課劉溫亭以刑責，特具辯護意旨如右，至祈予判決，諭知劉溫亭無罪，以資昭雪云云，

金店巨騙案

騙鑽戒一只約萬餘元　騙客爲三女子技術頗新穎

【天津通訊】日租界天寶金店，日前發生一巨騙案，損失約萬餘元，騙術新穎，玆探其經過誌之如次，

本月十二日，天寶金店正在營業時間內，來一女顧客，年在少艾，服裝趨時，由店員招待入座，據稱擬選購鑽戒，當經店員取出鑽戒三只，供其選看，詎正在揀擇間三只鑽戒突而然祇有二只，另一只則不翼飛，經手店員以事出乖突，當驚惶失措，遂與該女客行使高買手段，當婉言對該女客施以檢查，結果毫無所獲，該女客[illegible]摩登女子二人，聯袂而來，以赤金手鐲交該店估價出賣，兩人均坐於櫃一日所到女客原坐處，雯時買賣成交，收洋偕去，迨該二女去後，移有人見地上遺有膏藥一貼，檢起細察，竟發現膏藥上有一鑽戒圓形之凹痕，再察櫃台之木凹處，亦黏有膏藥之遺痕，該店始恍然個中之詭秘，原前一日之女客，先將鑽戒竊至手，以膏藥貼於櫃台邊沿之下，以爲掩飾，至翌日另遣二女伴稱買金，伴得從容將鑽戒取出，其騙術之精密概要，堪驚駭也，聞被騙鑽戒估值萬餘元，自此騙案發生後[illegible]

每星期三、五出版 第一四〇期

（歡迎短篇作品）

我底詩

也哉

眞也不願做些無意義的事、不過爲生活中的無聊與苦悶、纔在這報屁股上、做幾首人曰我也曰、「新詩」的新詩、玩上幾塊熱々鬧々而扯、的把戲、什麼叫詩的定義、詩的作法、詩的音律、詩的形式與內容、詩的——這個于我是毫無發生傳染與效力的、那麼我那回也是把腹裏所有的、「連願噴」「蓮花樂」還是外人的送稱我則謂「臭瓦斯」、放之爲聲以成爲詩、我的詩！、近來天氣老是陰沈、從肚子裏有了一種怪的現象、現在我赤裸々血淋淋的把他提出來現於諸君的眉下、

天氣陰黑地昏々、
陰風滾曰浪噴、
利害的傳染病呵、
陰黑了人的心
題目曰「傳染病」、一氣鼓完

毫不費力！然而光覺「三魂渺々七魄悠々」頭發迷眼發花四肢難軟、身上無有勁！哎呀！發了個息、

也怪、好像夢、是夢、已定是夢、好不危險！是怎麼、詩人就是那樣、瘦的白骨離々、身上鎖着千斤的鐵練、掛在了閻王爺的門上、無數的小鬼持着繞紅的鐵條、穿他的骨縫、只聽着支拉々、冒着黃烟！强如怎樣的虐待、詩人依然是毫不在乎、口裏還唱、哼々呀々、他現做的新詩、也許是痛的、也許你們都來做詩人、匆來做詩人、

黃的烟黑的烟籠滿了人間、
我的心肝已燒盡、
我的鮮血已熬乾、
我的白骨是永久脫不了這千斤鐵練、
永久脫不了這千斤鐵練、

唱着唱着、又笑起來、笑着笑着、又哭起來、哭着哭着、又訴起來、嗚々然——！
陰天裏颳西風、
酸々楚々在心中、
吞也吞不下、
吐也吐不成、
雖然花枝招展鳥聲勇、
那正是他心裏苦塞做出來的現形、
請看山高明月出、
請看髮白牙兒稀、
無非爲狂火燃燒的荒城、
美的春多偺也得過、
美的人轉眼變了色、
美的花兒滴々落、
美的朝陽漸々塗了墨、
無靈糞土萬人拜、
有力獅子籠裏做了人的觀賞物吧喲誰在生裏不受苦
誰知死裏更受苦、
黃泥壓着身、
黃土塞着口、
說什麼講什麼、
請你看鐵練、
請你看白骨、
更請你看黃烟黑烟黑烟黃烟結了一團、
充塞了天地、
遮蔽了日月、
貫滿了人間、
貫醉了人間、
貫麻了人間、
貫死了人間、

一九三四六一一日於窮鬼社

無題

蔓滴

蝸蟻爬着夏的熱、
六月天的雲峰是那麼陰鬱、
忙着吧！趁季節未染上秋光、
雖然節期是那樣長、
那時蟬的清歌會不甚響亮、
看着天！天吹着風涼、
看着地！地滿了口粮、
知道時光會舖上一層霜、
我們不必忙！

△ △ △

樹稍搖着夏的慌、
葉綠得發愁、
菌苔吸着土的滋養、
怨誰啊！這是誰的咎？
蘿藤已延着長頸、
玫瑰香得魂癢、
將來呀！誰去作料想？

△ △ △

霞珠凝着夜的靜、
花影黑得發昏、
蝙蝠期待這時辰、
這時辰把夜驚醒哄了！
蝸牛對草葉敲打、
草葉也害起怕、
鴛鴦纔就沉悶的結、
誰知道幾時能破滅？

三四、六、於濤

別睜眼說囈語了！！

一擲狗糞獻給梓莘嘗

嘲天

愛淑君的女性崇拜主義、瘦狗君的謾罵主義、梓莘君你的愛、即情感主義、還有無可北國藝壇上、正因爲諸君肯大賣氣力、所以才有如此的錦綉、煥然的變了往日的面目、就諸君的毅力看、這也許肥沃起來、我不信在肥土中長的植物能枯萎（？）這綠蔭地裏、眞是別有天地、熙々攘々愛的愛、哭的哭、笑的笑、眞可謂能享受這良辰的了、小子見日三日、想多有大黠小怪處、尤如文藝一道、更屬門外漢、所以今天不揣端末、冒昧的敢、向梓莘君、請教梓莘君、我要先同你弄清楚就是在這裏我並非是出於報打不平、實因報打不平的這四個字的字縫裏、似是含有暴力的行爲、暴力在我們正想給人一棒的有爲的文藝者、是千萬不該有的態度、瘦狗君犯了這自戕的毛病、你說他過分的猖獗、你抓住了他的猖狂、要來指摘、這正是證明你比他高明的了、所以小子雖愚、也想攀々你老、同你討論討論、

俠義肝胆的人、本不想給人一棒、追人到國外去的、報打不平是鄉下人打群鬥仗用的、你要知道我們的文藝、並不是、描寫畫風的無病呻吟的帮閒文學、同帮忙文學除衷心病狂者外、誰肯來作？我們本不願拿文藝來作消遣品、同你的消遣品、而我們願意拿他當做照像機、將社會的表裏明暗無遺的照寫下來、

至少好給我們一個、照病下藥的機會、的確文藝的產出是廣泛的無限的、

過去的榮華之夢、靜眼、說囈語朋友你好好認清社會、是歸止？抑是飛躍？內心的不良的鬼胎、還是生於育嬰箱裏好些、免得在大街上死得可憐、我問你：之我們是先有生、是先有生是先有愛？（只限於愛淑的百愛主義的愛）、我們的生已朝不保夕、還有心談愛、我眞不解、也許淑君同梓莘君、同是時代的寵兒、

我們不能不承認這個社會有兩個你硬主張眞實的愛是建築在情感上、而我則不然、也許我是五個的社會的人或是我的認識不足、吳林之愛、黃陸之愛、我們不願如是過於簡單的解釋、而定奪愛否財貌、梓莘君你要舉這樣例、連小子寡面、也有三五個、究意是過於空洞了、不是借証、你放大眼光看、在這世間、有成千成萬、數不勝數、恐怕有全人類的大多數的窮朋友還得以金錢買老婆、如以感情論、不用金錢才對、你能否認麼？他們即非木石、想亦會用情、怎未還打光棍？一向未有位妹妹愛他們？「情感」他們不該享受？只限時代的寵兒可獨佔？說句眞個的吧？還愛可用可不用、在愛淑君同梓莘君的社會上許是可用的？、

批評漫罵是別個的事、是誰都承認的、同時報打不平同討論文藝也不是一回事、報打不平根本不是討論文藝用的討論文藝根本就不用着報打不平、梓莘君：你爲矯正瘦狗君的猖狂而鬧出來的更大的錯誤、誰給你收拾？我希望你大夢醒來、

三四、一四燈下於扶桑

還幾天我們接連的收到好幾篇罵的文章、罵的對象、十之八九是愛淑與梓莘、本想爲之發表出來、但細細檢閱、簡直各篇全是罵、而非是討論、無法今天檢一篇比較和平而說得有理的登出來、以作此事的結束、

編者

摩登

蔡之峰

醉人的春已竟來了！萬物受了屯的柔和的撫摸、呈出極活潑極嫩脆生的光鮮來、在這有山有水的河陽村更不能在例外、凡宅範圍內的不論一木一石、沽着春風的施澤、都盡力的活躍：興長：看吧！門前小河的兩岸、叢密茂盛的楊柳、如烟似霧一般、中門夾着蜿蜒的小河、瑩晶的白水、不舍晝夜的流動着、岸上不時發現洗衣裳的姑娘群、她們紅的衫、白的臉、點綴在萬綠叢中、頗饒風緻、而她們棒杆一起一落擣衣的聲浪、震破了大地幽間的神蜜、向東邊的草塲望去、葱籠的青草、猶如一床青碧色的茵褥平舖在地上、塲內有散放着黃的黑的大牛在吃草、不時曳出悠長的鳴聲、或者跳到溪邊飲那淸甘的溪水、這些鄉間特有的風味、領畧者不覺心曠神怡、今天是一個晴朗的天氣、世界很光明、大地上油綠的草色和那青翠的樹色沐浴在這和煦的陽光下、益發覺得碧色宜人嬌艷可愛、河陽村的農人們、有的上了田裏、有的在家的街上、都很殷動的在他們工做程序活動、在一家破大門口東旁一段土墻根下、站立着三五個老叟、不時發出高低不調諧的聲調談着閒天、緊靠村的東邊那條官直近前有四五個小孩子在玩耍、要叫他大人贈賜金錢買皮蛋和小汽車給他們玩耍、那是一件不可能的事、他們只仗着手中無代價的玩弄品、石頭拋擊而賭勝負、這邊的官道上仍就照每天一樣車呀人呀、一來一往的移動着、然而這也是他們習常見慣的事、不一會兒、從南搖搖擺擺來了兩個怪樣的人、不禁在他們平滑的腦紋裏獄起最大的波瀾、「來……呀那邊來了兩箇什麼人」！一個小孩子發出很驚詫的喊聲！外幾個隨也停止了他們還在忙着的拋石工做、都把小的神經由視線很銳敏的集向這怪樣二人的身下、已而「爺々你來看這是什麼」？「人：媽你來看這是什麼人」？衆孩子開始嚷起來！河陽村的多人們被這些孩子的呼聲、打動了好奇心、一個：兩個……七八十來個、集攏來了一大群、都要看這怪樣的人、怪樣的人漸々走得近了！他們看的也越發清楚了！却是一男一女、男的穿了一身灰鼠色洋人的怪衣服：眼上帶着藍綠色的小眼鏡、手裏提着一根黑亮的小棍子、女的穿的是緊小的衣服、兩個乳峰和臀部凸出、鞋的後跟高々的、肩並看搖々擺々的走着、

「這是兩個什麼人」？內中一個問、「英國人」？「德國人」？……？」繼續着紛談起來、畢竟內中一個比較有見識的、「胡謅！這還是我們國人、不過他們跟些洋人學穿戴、纔弄得這種模樣、然而還就是所說的什麼文明、摩登呢」！他們看着既至二人走到近前、的確有點厭煩他們、「你們看什麼」？終於男方發出呵斥的聲調、大家默然莫敢則聲、內中有個小孩子却不客氣「看你們怪樣」？陡然說了這麼一句、女子臉緋紅了！轉過身向那發言的小孩子：「呸…小不要臉、你媽才怪樣」！罵了一聲二人氣昂々的、同時脚底下的步伐也加緊了幾倍、在衆人視線之下、漸漸去得遠了！這夥鄉人、「這就叫文明？摩登？鬼才看他們這樣的打扮好呢！咳眞！不成年頭」兒！他們嚷着、嘆息着！一面蜂也似的散去、輕和的微風次第吹起、這塲惟有那條大官道在嬌嫚的陽光下、坦適舒直的躺着、再沒有一箇人兒走來直到太陽馳到中天的時候、

一九三四、五、於鏈子窩

讓自然抒寫我底懷抱

太原生

讓自然抒寫我底懷抱！
綠波的漣漪浮着花香飄渺、
蓮在時上開着夢的微笑！
燕子尾搖落了幾朶殘紅、
你我是這樣的都沒受過愛的懷抱！

○ ○ ○

柳頭在雪邊流動着暗烟、
蓮雲震蕩了這廣漠的平原、
細草的搖、雲的流！
春的深院中飄出少女的歌喉、
沾汚了這自然柔的曲調？

——點綴否——

○ ○ ○

那我不是詩人、
不會寫夜鶯的叫、
不會書少女的笑愛人的羞嬌、
不會描春霧的秀妙、
讓自然來抒寫我底懷抱！

——五、三一、響濤——

紀念

S.T

我將爲你痛哭而失聲！
但是我又怕和你再逢！
你的紀念——鮮明的痕積永遠神聖、
最可愛的即是你那溫藹而潔日的坟塋、
最可愛的即是你那天使的印濆和紀念、
然而你那倩影與文才、是在形容界中、莫能寫出、

◆ ◆ ◆

我將爲你痛哭而失聲
但是我又怕和你再逢！
你將要爲我的寂寞而吃驚！
但是你從前竟能用力來護！
而今既變成黃泉注冊的孤名！
請來你即時我引上了舊日曾走過這途、

◆ ◆ ◆

我將爲你痛哭而失聲！
但是我又怕和你再逢！
請你來看這世界上的野花、
和這些丘陵、
但是在那墳塋上所產的靈芝、是如何的茂盛！
這也能充滿我靈魂中的無窮快活、共慶！

◆ ◆ ◆

我將爲你痛哭而失聲！
但是我又怕和你再逢！
請看這百年的長松永遠淸々蔭々、
這林下的小路確是迂廻深々！
他們現在是和我做成百年的密友！曾保護我在那春々秋々
我將爲你痛哭而失聲！
但是我恐怕和你再逢！
回憶我們當初的情場不禁黯然神傷！
並嘆息那已往的非行！
但是這些迷人的場所、可是都在那兒把我等期、

◆ ◆ ◆

我將爲你痛哭而失聲！
但是我恐怕和你再逢！
月兒、雖能永遠絡世人的個紀念？——掛在枝頭、
你窺人們眼光是否對你發生渴仰、頃慕、
可是你能常々解放着慈祥的襟懷、瀉吐着你的光明！

◆ ◆ ◆

我將爲你痛哭而失聲！
但是我恐怕和你再逢！
皎月！你看這毛口的雨絲浸滲大地、
使那未入情場的人兒、生出思意的浮沫！
我的靈魂是始終純潔！清靜！

◆ ◆ ◆

我將爲你痛哭而失聲！
但是我恐怕和你再逢！

（未完）

二星期後

增量體重

第威德補腎丸

爲生命基礎之健康保障

能使瘦弱者轉爲强壯如每日服之二星期後即能見其神效治風濕背痛腰酸等病症見效尤速

月星牌汽水

優秀清涼飲料

汽水、荷蘭水、炭酸水、

大連 月星合資會社 電話四五七二番

船

各種磁器、漆器、銅碗器日用金物皿等家庭日常所用傢具一切並玩俱新貨俱全雜貨品一切完備！

無論何種均大賤賣無論何時退貨均可退還貨金

大連市浪速町三丁目

船塚洋行

電話 四三七九番 五五四三番 事務用 二二四八一

奉天商埠地六緯路

興奉鐵工廠

電話（日滿）三六四二番 五〇六六番

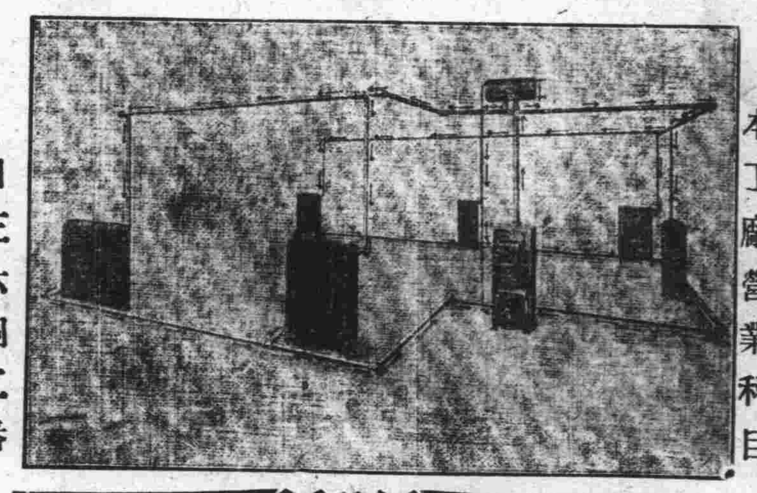

本工廠營業科目

自製各式 溫水鍋爐 衛生材料 各種機器 裝製暖汽 暖房鍋爐 新式汽包 鑛山鐵路 高壓汽罐 乙切科目 二十餘種 大小工業 諸般機械 均能修理 殷勤包作

春風艷冶韶景鮮妍應時運到最流行之新式衣料種類極多花色猶全寰球雜貨搜備甚齊並代售好立克牛奶粉麥精魚肝油誠爲滋養上品一切貨物定價低廉如蒙惠顧曷勝歡迎

大連市浪速町 協茂盛綢緞莊謹啓

電話長 四六三二 五四五三 四九八八番

分號奧町五十四番地協茂東綢緞店五〇四七番

中正鞋店

自開幕以來數年有餘今爲感謝顧客之雅意舉行第一次大減價三星期照元碼打七扣各界勿失良機

大連平和街三十番地

自六月二日起至六月二十日止

中華棧新社

旅客福星

眞 正

大連常陸町三三、三七、四一番地、

自新洋鐵三樓蓋式灰筋層房

破天荒十大特色

大屋寬濶各屋皆有自來水熱水洗臉盆站櫃大房躺椅銅床錦被電鈴西式大磁盆沐浴室由客自便分文不取自來水木便器自來水坐甬客便器客用信紙信封俱全冬則暖氣夏則風扇倍極完善應酬周到價廉便利報關上稅

本社電話長7971 大連樓上電21646 樓下4200 奧町棧電話5744

營口中華棧 長春中華棧 義昌公司 運輸部 哈濱中華棧 青島中華棧

大連市奧町中華棧 主人 張炎町謹啓

額穆告急之聲中 兵匪演成巷戰
平隊長之勇敢善戰 大獲全勝奪回肉票

【額穆】同首金龍等。圍攻縣城之情形。已載昨日本報。茲將是夜兵匪巷戰情況如下。當在匪圍縣城。互相對壘。兩不相下之際。西北方面。係歸壯丁團。與警察一中隊聯合把守。比時李團長。督率團丁。與匪激戰。因將子彈用罄。不得已退却。欲尋六連借用子彈之際。突被悍匪四十餘名衝破西北一角。闖進街裏。正在强搶掠衆。大施淫威。詎有警察第二中隊長平隆南。帶同得力隊兵四名。徒由西南防線。轉向西北。援助攻敵。兵匪相遇。匪人誤爲同類。自稱九江好秧子房的。『匪人以票稱呼秧子』平隊長見係匪人。分外眼紅。立呼隨從隊兵。今與匪人相遇。還不開槍。尙待何時。一聲命令。當有隊兵商好義者。手急眼快。先持匣槍。猛向匪隊直射。施放一排。多中匪人要害。緊繼該隊長奮不顧身。帶諸隊兵。直撲賊隊。齊以排槍。奮勇攻擊。賊人胆寒。不及抵抗。紛紛倒退。平隊長尾後驅剿。至北壕外。救回商戶人票十餘名。斃匪四名。時値三點餘鐘。天將明亮。惟以大霧初起。彌漫混黑。不易遠視。況當東北方面。兵匪相持。城內無兵。正覺危急。未敢遠追。即仍退回城內。據守西南方面。往來指揮。督屬迎戰。以防賊人乘虛侵入。其勇敢衝鋒。捨身衛民。如該平隊長。誠爲地方之福星。堪稱警團之領袖。良可敬也。

懇親運動會 依期舉行

【一面坡】前曾會議籌備慶祝大典大運動會。其會址擬在鐵軌北。俄租界倶樂街第十校。邀期舉行。前已分函通知各界大小文武機關。屆期參加觀覽。茲將開會次序。列誌如左。

懇親會會序
（一）午前九時振鈴開會
（二）向國旗行三鞠躬禮
（三）致開會詞
（四）唱國歌
（五）唱校歌
（六）報告
（七）家長致詞
（八）來賓演說
（九）唱懇親會歌
（十）致閉會詞
（十一）觀覽成績
（十二）休息

運動會會序
（一）入場
（二）升旗鳴砲奏軍樂唱國歌
（三）向國旗行三鞠躬禮
（四）致開會詞
（五）唱運動會歌
（六）運動會員繞場走一週
（七）開始運動
一、團体操
二、男女低五十米
三、男女高一〇〇米飛繩競走
四、男女高百米頂囊競走
五、男女高百米持卵競走
六、男生拍掌歡呼操
七、男女高二百米
八、男女五十米目跛偕行
九、女低五十米掩目拾球
十、男低五十米青蛙競走
十一、男生學羅漢
十二、男女高百米算學競走
十三、女生鶯鶯舞上風舞之一
十四、男女低百米上學競走
十五、男高百米拆書拾物競走
十六、男女高四百接力
十七、單人快樂舞
十八、來賓競走各校學生　百米
十九、職教員拔河
二十、百米校役競走
（一）致閉會詞
（二）奏軍樂國旗降下
（三）遊行本校繞走三週
（四）散會

協和會演映 觀兵電影

【齊々哈爾訊】齊々哈爾協和會地方事務局爲使一般民衆徹底明瞭王道精神並建國之意義起見。特於廿、廿一兩日由午後八時半。在西公園廣場。開演御大典紀念。觀兵式及其他數種之電影。使一般民衆觀覽云。

公共汽車市營化 市署擬收買

【哈爾濱訊】哈爾濱市政公署投資四十萬元。收買市內公共汽車。計劃自七月一日。一律歸市營化。努力使哈爾濱面目一新。

段家溝鬧匪 架走人票

【北鎭】本邑警察第九署三義廟分所管界。段家溝。距城二十里。於月之十九日。黎明。有驟來步匪十數名。槍械不齊。突將小販數名架走。向西山。義縣界逃遁。及當地警甲出動。匪已遠颺無踪。現警察隊。正跟踪追擊。能否弋獲賊匪。救回人票。容訪再誌。

第一署長得人

【北鎭】本邑第一警察署。署長一席。虛懸已久。於前日。已委楊奉貴君接充。查楊君係遼陽人。曾肆業於高等中學。在關東廳。服務多年。成績卓著。近於首都警察廳。充任巡官。頗爲上峰嘉許贊助良殷。前經春日參事官。電邀來北。無如我邑警察署長。責重薪微。實屬才長不展。況楊君日語嫻熟。學識精深。品行端方。心術良善。爲警界之老手。亦我邑之福星也。當茲到差伊始。對於警政。力求整頓。未容稍緩。日前縣署。招集會議。當場提案兩條。一組織消防。杜防火險。二、淸査戶口。以絕盜源。當時表決一一照准。秉之委派專員。逐日淸査。剔除已往之秕政。興舉將來之良規。用人行政。一秉大公毫無私見。賞罰分明。寬嚴並行。對於寮屬眞誠相待。處同仁和靄可欽。似此幹員。警界前途。定有一番起色。當爲全縣之模範。記者。應代我邑民衆。預爲慶祝者也云。

練習所招學警

【梨樹】警察練習所。於上月期學警畢業後。曾招本期學警三十餘名。業已開課。只因慮及前收學警於卒業時。不敷分發。故當局入命續招二十餘名。聞於十九日考試云。

鞏固夏防 飭令商民護城

【梨樹】警務局。鑑於草木繁茂之際。宵小最易潛踪。爲防患未然計。亟應籌備夏防。以保安全。當即飭令商民。按段護守城垣。而禦匪人潛入。則防務之鞏固。可以無憂矣。

被任協和會長 商會長祝世恩

【梨樹】協和分會。業已成立。誌于前報。茲聞會長一席。由縣長參事官等。遴委商會祝世恩會長充任。該君當即着手組織一切。所有各部職員。已竟選拔竣事。現正開會進行一切事務。查祝君爲商界耆宿。道德深厚。久爲各界人士推重。此次任充協和分會長。造福於日滿民族精神之協和。而爲東亞黃種之光。正無可限量云。

胡匪貪夜行搶 竟爾打死同夥

【梨樹】縣城內西街顧壽山家。於月之十三日。天色昏黃之際。由前屋木匠舖。闖進一人。聲言買檀。嗣又進來一人。有頃進二人。當將舖門關閉。持槍威嚇工人。躲藏後院。遂即闖入顧家。搜翻財物。外邊放有匪卡。以防走漏消息。該匪等在屋搜掠竣事。向外逃遁。不料後走之匪。被先逃之匪疑爲他人追赶。颼然一鎗。後走胡匪。應聲而倒。餘匪均逃。似該匪者。可謂惡貫滿盈。即時得報。聞顧家檢察失物。約數百元之譜。現由官署訪緝之中。一俟破案。再行續報云。

赴日之正義團員 講演視察經過
各支部職員均行到場

【鐵嶺】大滿洲正義團鐵嶺支部。委員李雨辰。支部長劉玉書。團員鄧鵬九。於上月十九日由奉天出發。隨奉天本部組織之大滿洲正義團。訪日謝親睦視察團。往返二十餘日。於友邦各大都市視察。該三氏當於本月七日。由奉天回鐵。於本月十九日。在北門裏支部地址。開講演大會。各支部職員均行到場首由委員李雨辰氏報告。畧謂此次鐵嶺支部赴日視察者共三人。奉天本部二十餘人。安東復縣山城鎭。等地十餘人。餘皆爲北滿各地支部人員。一行共五十六人。上月十七日。由連東渡。先抵門司。受該地各界人士。熱烈歡迎。繼經神戶大阪京都橫濱東京名古屋。等各大都市。受大日本正義團。全体歡迎並招待宴。總之此次視察團。所到日本各要地。均受各該地之盛大迎迓尤以大日本正義團員。對於大滿洲正義團員。表示互相携手之意云云。繼而由支長劉玉書。團員鄧鵬九二氏。報告日本之大都市。街市之壯麗。屋宇之宏大。工廠之林立。商業之發達等。於午後一時許始行完竣閉會云云

嚴緝嗎啡鬼 設法施療

【鐵嶺】縣警務局第九區警察署。奉局令。飭各分所。對於管界嗎啡白面癖者。一律嚴加逐拿。以靖地方等情。故各分所奉令後。均正在嚴加緊拿中。而各所拿獲者。亦爲數不少。呈送九署。以便施療云。

娼窰業救濟會 批准成立

【鐵嶺】本邑旅店飯館娼窰三業。前發起成立。三業組合會。已蒙當局照准許可成立。三業組合會址。現設於西門裏榮陞客棧內。刻下三業組合娼業。又在三道街。設立一娼窰救濟會。關於各妓館。無論有若何事故。均由救濟會。召集各窰主。共同開會討論救濟辦法。至於該會經費。則由各妓館共同負担云。

警務廳令報 長警履歷

【鐵嶺】本縣警務局。頃奉省公署警務廳令。查各縣長警履歷出身。均須切實呈報。以資考查是否合格。應由該局轉飭所屬長警。一律依式塡報。不得違誤。警務局奉令後。已通令各區警察署。轉飭各分所一律依式照表塡報。詳細註明出身履歷。並二寸像片。於文到十日內報縣。以便彙齊。再行轉報云。

令報元年決算

【鐵嶺】縣公署昨奉省公署令。案奉民政部令開。查各省所屬各縣。大同元年度收支決算書及會計審核報告書。仍未能報部。既報者亦多參差不齊。仰於近期內將該項書報。編造補送。爲要云云。

縣城幾成澤國

【鐵嶺】於十八日晚八時許。忽然大雨傾盆。市內低窪處均積水汪洋。而茅屋土墻。倒塌者頗多。遼河水勢大漲云。

小黑龍滋擾龍鳳邵
軍警往勦當即接觸 匪勢不支遂即逃逸

【海城】近據確訊。縣境與台安縣毗連地方。龍鳳邵村。當於十九日。午後一時許。突竄來股匪二十餘名。匪首報字小黑龍。張全好等。勢欲乘機思逞。當被駐防七區警察隊長鄭洪年偵悉。即率隊兵二十餘名。聞訊後。即出動往剿。當與匪人接仗。約一小時許。正在激戰之中。適大高力房警察署長張雲閣。率同警士。督飭自衛團三十餘名。前往應援。當即協力加攻。約歷四小時之久。匪等寡不敵衆。勢難久支。遂紛紛相繼逃逸。似往台安縣界竄去。聞現在海境西區軍警。現仍一致協力。嚴加警備中。

警署會議 討論進行事項

【海城】城廂警察署長殷文光。當於今二十日。上午十時許。在署內。特召集轄境各關公會長等會議。茲將其討論公決事項誌下。

議決事項

一、由白衣寺起至南河沿止之水溝。由該關會長。切實負責。督飭修理。克日進行
一、關於城關防務。率令預備自衛團六十名。由各關公會長。負責辦理。
一、城關通路。各關公會長。負責修理。赶速興工。

城關卡門 派警戒備

本邑東南關之防務。向由商團設卡維持。近因縣當局。收繳私有槍械。以致商團警備。徒手不便。乃於今二十日。由城廂警察署。遴派安警於東南關卡門處。維持治安云。

梅開二度 觀者莫不稱奇

【海城】邑東五十里。廟宇嶺村。有住戶李某者。素性喜養花。家中曾植有臘梅數株業於去冬。按時開花已卸。現當發葉之際。不料自今春以來。其枝幹即現枯狀。家人多疑之。突於數日前。復結蕊開花。異常鮮艶。觀者莫不稱奇。咸謂梅開二度定主吉祥瑞兆云。

由縣通令遵照 訓練學生綱要

【海城】縣公署前奉省令。爲案准奉天教育會修身科。呈稱。竊以學之訓練。必本諸健國精神。擬定綱目。一致進行。庶能納於正軌。而收宏效。有見及此。擬定中小學訓練要目。而小學校學生。對於道德之認識尙淺。特附以實施細目。以爲進行之步驟。至於中學校學生。智識既開應。由司訓育者。隨時隨地。因勢利導。以其所擬各情。堪作中小學訓練標準。當照准分令各縣。及今二十日。已由縣通令縣境各校。一休遵照云。

楊某虐待髮妻

【營口】市內火神廟南街。有商人楊子榮者。虐待髮妻。信寵妾語。其妻實處無可如何地步。始于五月三日。投訴於本管分所。爲求保全生命危險等情。已誌前報。該楊某頗知悔過。念其髮妻。尙有二子。年均十五六歲。品學尙好。前途而無限量。兼請議可畏。前愆痛改。其如夫人劉氏。人亦明達。解勸其夫。由此之後。其家庭定能安然如故耳云。

貧民之福音 施醫治療

【營口】馬市街。英久醫院院長王英久。前在吉林省垣。開設醫院。又在公立醫院充任醫官多年。經驗有素。對於治療內外科。頗有心得。活人濟世。名譽素著。伊設院於馬市街。已經四易寒暑。王院長乃本三區境人氏。青年有爲。輕財重義。對於桑梓貧窮鄉里。均免費治療。於日前聞全濟華院長。施醫濟貧。該院長亦施醫濟世。於十七日。有李家堡子。李守仁者。年三十歲。鄉下農人徧体生患惡瘡。步履維難。且貧窮已極。王君慷慨免費云。爲其治療。此誠貧民之福音也云。

去今兩年 五月船粮比較

【營口】遼河流域中之營口海城。遼中。遼陽。台安。新民。昌圖。康平。法庫等縣。沿各處之五穀類。由營口港輸入運出者。以去年五月間。與本年五月間。兩相比較。均皆增加。茲將民船及粮石數列下民船去年五月三一一支。本年五月七二五支。相差二倍有餘其粮石去年五月二五六九三石本年五月四六三五二石。相增一倍有餘云。

蓮尾航政局員 由營去連

【營口】營口航政局局員蓮尾誌藏氏。因某項事務。乃於日昨十八日。乘輪船由營去大連。聞於最短期間。即回營云。

事務官由京來營

【營口】新京文教部事務官岩澤嚴氏。乃於十七日。由京搭車來營。下塌水產學校。約逗留一二日。即可返京云。

愛護荷花 而且有益衛生

【岫岩】本邑南門外泡子沿。每到淫雨連綿之時。泡水暴漲。來往行人履深淵。凡泡子週圍倶成澤國。惟據長老所稱。此地係岫岩洋河之水眼。如遇天旱之年。一般不講衛生者。事往泡內傾倒污水穢物。無不臭難聞。凡往復之行人。無不掩鼻而過。以致激起李姓兩家之熱誠。不惜重資。購到荷花。僱工栽植。『每屆夏暑到』『荷花滿池紅』。頗令一般愛花者止足。不料自去年夏間池內荷花被浮萍草遮蓋。完全壓死。泡水不但汚臭而且濁氣薰人。是以怨聲載道。茲今年泡內荷花正在露葉之時。又被一片浮萍掩蓋。碍難生長。記者有見及此。特邀泡沿臨近三盛元高執事。姜菓點舖姜執事。春德成小賣所經理楊曉東諸君。出而籌欵。業將泡子浮萍僱工完全撈去。使荷花能在水上漂搖。不但與衛生上講求。而二年不開之荷花。亦得見天日。諸君費欵不多實在大有公益。似此力加整理。望有汚水穢物者。勿再任便傾倒可也。

公醫院所落成

【岫巖】本縣由省署民政廳所派之公醫徐某。在縣城設立醫院。擇選地點。於水利局舊址。重新建築各情形已早誌本報。茲刻將房宇修理完善。粧飾一新。現已院所落成。聞該醫繪具平面地圖。呈報省署云

鄉婦行止可疑

【岫巖】本邑城北哈達碑地方。距城三十里。有鄉農姜某（名不詳）素有精神病症。娶妻李氏。年方三九。姿色平々。惟因生活碍難維持。遂與本村董世良夥度。迄已三載。毫無異議。忽於日前突有韓國人二名至其家中。聲稱有人將其控告。傳伊赴城涉訟等語。該妻李氏。當同韓國人即時前往。去後乃夥度之夫董世良。跟隨來城。各處尋找。不知下落。嗣後在街遇見。未得交言即匆々別去。日後即杳無踪影究竟係何原因。容後訪明再誌

十家連坐 實施保甲制度

【遼陽】城北新城村。前經警察隊在該村捕獲匪首馮顯學一案。已誌本報。現在官方以爲該匪首在此匿居年餘。村長及與匪首連坐之九家。爲何不報。聞已將該村長趙某。及其餘九家戶主。一併看押。然則爲村長者。必負調査住戶責任。十家連坐之內。亦務須審愼於始。庶不致爲其牽掣也。

警所招四期生

【遼陽】本縣警察所因感警官人材缺乏。是以數日前特出廣告。第四期招生。凡初中畢業。有志警界者。可至本縣大隊部報名。應試者須在二十左右年齡。身体强健。品行端方即可應試錄取。待遇優厚有志警界者。不可失此良機云。

更正錯誤

本報前載寶珠者。後妻某氏。虐待前子一節。事屬不實查該婦對於前子。素抱放縱主義。任其所爲。不加管束。致招物議。報載種種情形。均屬傳聞之誤。合亟更正。以昭翔實云。

山田喜久雄法律事務所啓事

本辯護士茲受大連市東鄕町廿番地上海聯保水火險有限公司聘任爲常年法律顧問所有對於該公司營業上之一切法益權利以及對內對外之各種交涉事宜本辯護士均負依法律保障之責恐未週知特此聲明

大連市榮町二番地榮町ビル四七號
本律師事務所

官准老牌
安住蚊煙香 臭蟲立斃藥粉

用此二種！
如將東亞地上之
夏季害虫捕滅
始爲眞正達到
皇道樂土之實
隨處移持便利
且有効的

滿洲代理店 大連市浪速町 日本賣藥株式會社

赤玉牌葡萄酒

精力衰退不眠症
神經衰弱等病
服之最佳保養身体
朝夕飲此赤玉一杯
久而久之必奏快癒！

補血強壯葡萄酒

初夏化粧妳打算漂亮
又能防晒要用沙瓦白粉！

以奇他姆爲主劑配合之特殊成分

サーワ白粉

特長

◇品質精細、效果有他品三倍、濃淡少量即可◇
◇乾的極快、水刷尤爲奇効温水化粧更無可比◇
◇能保持化粧决能貼實粘着並不沾污衣領◇
◇白粉既不能焦化並防日晒撮影更爲顯明◇
◇純良無鉛毒、瓶內乾時注水即化◇

種類及定價

固煉（白・肌色）各三十五錢・六十錢
煉固形（白・肌色）各三十五錢
（白・肌色）各十錢
水（白・肌・淡肌・新色）各五十錢・三十錢
粉（白・肌・淡肌・新色）各四十錢・二十錢
クリーム白粉　五十錢
化粧水　四十錢
白粉下　三十錢
ヴァニシング・クリーム　各五十錢・三十錢
コールド・クリーム　各七十錢・三十五錢
頰紅　三十五錢
口紅（吸入と携帶用）各三十五錢
眉墨　三十五錢
打粉（撒出用・中蓋付）三十錢
（內地以外は關稅實費を頂く）

○ミツワ石鹼本舖　丸見屋商店
東京・兩國（日本橋區米澤町）

F.70

泰東日報營業部電話八〇九一

防備黑死病

（強烈殺鼠劑）

猫イラズ

黑死病（俗云老鼠瘟）爲最可怕的一種傳染病乃世人所週知者也最好要用殺鼠劑可將傳染病之媒介老鼠殺滅以絕其後患今有二十錢之殺鼠劑就能有殺除百五十隻老鼠之力量

本舖東京　成毛商店

各處藥舖全有

齒科
早川醫院
金洲新市街
大連市西通九十三番地
電話三九一七一番

小兒科專門
池田醫院
大連市西通四五
電話六三六五五番

小兒發熱

小兒發熱雖然輕微亦不可忽因爲發熱一次即損了小兒元氣一次元氣者建設兒童壯强體格之要素也斷不宜損所以有識之父母常備嬰孩自己藥片以防小兒發生熱病或其他病症但見病狀發生立投此片病可速痊而小兒珍貴之元氣亦可保矣香港荔枝角道八十號藍君蔭南來書云「小孫誕生於民十五二月廿五日因乏母乳喂養失宜常常發熱如是幾達半載體氣漸弱後知嬰孩自己藥片之功試投數劑熱乃不發自是間嘗與服日增肥碩轉弱爲强小孫得此强健身軀皆嬰孩自己藥片之賜也感佩感佩」嬰孩自己藥片係治療小兒腸胃病發熱出牙等症之專藥神効莫測　各藥房均有出售或直向上海江西路四五一號韋廉士藥局函購每瓶七角六瓶三元五角郵費在內一切信件可由奉天和記洋行轉上海韋廉士醫生藥局

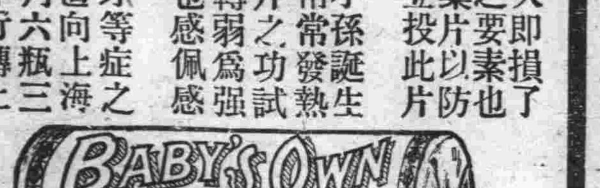

標範的大工塲製造的最優牙粉

獅子牙膏

創業最古技術最新
品質優秀極爲可誇
香味爽快效果卓越

「每日用獅子牌牙粉刷牙」並非奢華與洒落、乃爲牙的健康及牙的美粧所必需

東京・大阪・名古屋
本舖　株式會社　小林商店

96—62

防空演習最後一日
拂曉演大舉空襲
陸空響應努力擊退敵機

關東州防空演習。於十九日起施行。在此間中。大連市前後曾被數十次之敵機來襲。但因防空之防空隊。防護團消防隊協力護團結果。始免無事乃敵軍終逗遛不去。又於廿日夜。在市外小平島上陸與二千餘名之陸軍部隊防空隊雙方相互響應。直向大連市攻來。於二十一日拂曉勢如翻江倒海。向市內襲來。敵機此次擬爆炸防護團本部。及大連車站。幸有自昨夜以來徹底警武之各部隊、與其即時應戰。於馬欄河北岸爲根據地。開始激烈戰門。至午前五時許。在白雲山麓一帶又演成壯烈野戰云。」

情況。軍密被其窺破。於午前五時半。敵部隊果然利用朝霧。白馬欄河西岸進軍。並有一部自富士根橋下流向前涉水而進。後友軍因被敵放之毒瓦斯所襲。遂不能與其抵抗。詎料敵乘機自富士根橋上流繞旋向西岸進軍。逼迫馬車組合東方。並苗圃附近一帶駐在之友軍友軍因遭敵方强襲後。遂即撤退一時之警戒陣地。後退至火葬場西端。並早苗小學校之本陣地。此時敵之空襲。又與極猛烈參戰之友軍戰鬥機互戰。彼此十餘架之戰鬥機演成搏肉戰。其外陸上防護團之各砲兵陣地。發放轟轟之砲聲。殷々不絕於耳。槍彈如豆般飛來。該地一帶頓成爲極恐怖之戰場。狀極悽慘。此間友軍曾迅速張布烟幕網。阻止敵軍前進。遂施行田馬戰。友軍之戰車隊亦出動大事活動。雙方之戰爭愈形迫近。相距僅一百五十米旋有指揮官下令。雙方又發生極激烈之衝鋒戰。一片殺氣。滿佈天空。於午前六時十五分休戰之喇叭長鳴。雙方鏖戰告終矣。

昨日數次襲連市
空中戰最激烈
全市空氣緊張一時

二十一日演習最後日。敵舉全力空軍向大連驛襲來。故防衛司令部空氣極爲緊張。於午前四時許。即接自各防空監視哨之情報。四時四十一分又接敵之海軍攻擊機二機於旅順爆炸之情報。於同時五十二分發出非常之警報。午前四時五十分有敵之重爆機三架。自普蘭店通過並有輕爆擊三機自貔子窩通過。共向大連襲來。擬爆炸全大連市。一舉覆滅。接得該次驚報之防衛司令部。立時命令防空隊總出動。於午前五時。防空隊一部飛航於大連西南方一帶。待機乘敵機攻擊時再與敵方對抗。於四時十二分。又以主力之防空隊出動於大連北方地區。待機與敵機戰鬥約於五時五分。曾有敵之海軍攻擊機出現於星個浦方面海中。此方即時派戰鬥機三架出發。與之對敵。敵機旋因蒙受我方機關槍高射砲之猛擊。向南方退卻。後於五時十五分。敵之海軍攻擊機一機又自第二中學校西方向沙河口一帶爆擊。因我此間之爆擊機六機協力反攻。將其擊退。於六時又有敵方之輕爆三機。自大孤山南方來襲。當時因濃霧漫瀰天空。故極難發見。後於大連空中曾被射擊。向北方退去。又於六時五分。有敵之重機二機。自東方襲來。爆炸停車場。因又受防護團之總攻擊。又向北方退去。經一小時之久。敵機終擬爆炸全大連市。然終未達到目的。遂直向其根據地脫逃云

敵機襲旅市
演成激烈空中戰
防護團一致大活動

旅順之第二日下午演習。十二時半前方辦公中之關東廳。忽擲下縱火彈。及毒瓦斯彈。土木課一角發火。推想室死負傷者當不在少。而公共汽車站附近所設之假造房屋。爆音轟然一聲。繼則火焰沖天。於午間休息之關東廳職員全部前往參觀。新市街防護團之處。消防隊。救護隊。未移時出動現場。救護隊防護團一致消毒。收容救出之負傷者。加以應急手術。加以救助。於一時十五分告竣。方在工作之中而中央市西方飛來西式型敵機二架。更企襲擊關東廳。由穀軍練兵場飛出之海軍戰鬥機二架。相與痛烈攻擊。與地上機關槍部隊之呼應。演勇壯之空中戰。方將敵機擊退。繼續於一時四十分。於迎橋缺八島座跡公學堂校庭施行同樣模擬火災消防隊活躍之見習。演習二時十分在乃木町派出所前實施港務部之防毒演習。三時頃稍事休憩。枝原司令官。久保田參謀長以下隨員。赴各該演習處參觀防護團活躍狀況。

白雲山麓之
野外戰演習
中學生五千名動員

大連第一二兩中學。並大連商業工專。滿鐵商成各學校五十餘名學生之總動員野外演習於二十一日午前五時在市外白雲山一帶施行。阪口少佐所指揮之有力友軍。集合於大連運動場附近。與大連警備隊連絡秩序頗不紊亂。專待敵軍來襲時與其對敵。一方於二十日夜間。自小平島上陸由奈良少佐所指揮之敵軍。乘黑夜中自旅大道路向東方進展。後於拂曉曾占領大連富士之一部山麓。於午前五時。其先鋒隊已到台山前西端大連富士東南八百米突之地點。此間兩軍遂開始偵察戰。敵軍偵察機屢向友軍主力部隊之頭上低空飛來。視察

（防空演習第二日及第三日）（上）一在若草山觀戰之菱刈司令官。鏡山統監。日下內務局長等（中）連鎖街防毒班之活動（下）埠頭之烟幕演習

在常盤橋救人網之演習

關東軍司令官
巡視防護情形

菱刈關東軍司令官。於二十日下午一時半。前濱碼頭。視察烟幕工作後。即赴電氣花園下高射砲陣地。沙河口眞金町之防火工作。早苗町之照空分隊等處。二時五十分於常盤橋滿電屋頂參觀天滿屋旅館樓上僅擬攻防戰。防火防毒演習。德利滋滿日報社視察屋上之防空隊。觀與飛來之敵機戰鬥。並視察防衛隊防空隊之活躍。更於下午三時四十五分。訪問大連醫院。參觀該院二階陳列之防護器具。并登樓頂視察。下午四時許視察大廣場烟幕遮蔽工作。下午四時五十分入大和旅館。并視察大廣場防護工作之種種情況云。

演習於午前閉幕
午間設宴慰勞

關東州防空演習。已於二十一日上午獲得預想以上之好成績而閉幕。鏡山統監特於昨午招集各關係首領。假第二中學校場設宴欵待。藉資慰勞。而示感謝之意。當開宴時。首由鏡山統監起立致詞如下。「準備期間非常短促。竟獲此好成績。實乃軍民一致廢寢忘食努力之所使然。望此種精神。永久存在。以備萬一云云。」繼則關東廳日下內務局長致感謝詞。觥籌交錯。移時始盡歡而散云。

防護團之
大活動
敵機擲彈縱火
撲救迅速而熄

二十一日午前五時五分駐紮於市內大廣場之防護團本部因受敵軍之擲彈爆擊。發生火災。其外如市內大連警署。大和旅館。入船町車站。大連車站。晴明台。大連汽車營業所。埠頭大樓。八七號兩倉庫等。因蒙受敵機所擲之縱火彈毒瓦斯彈等。俱皆發生火災。當有防火班勇敢之撲救。始未釀成大禍。晴明台計燒廿八戶。重輕傷者八名。因瓦斯中毒致死者一名。重輕傷者十三名。入船車站負傷者亦有兩名。後於午前六時廿五分。演習告終。於廿分解除非常警報。在此三日中。防護團之活躍。收有極大之結果。演習於以閉幕矣。

大青隆華 足球循環賽
定來月初補賽

大連足球聯盟舉辦之第三次春季循環賽。業已於本春四月二十二日起施行該賽。計共十二場。因其他關係。至今仍未完全賽畢。未賽者爲第十一場之大青對隆華。並第一場之大青對師同。及隆華對工華三賽。前經各參加聯盟代表協議結果。其中引爲萬人注目之大青對隆華賽。已決定於來月一日午後四時。在大連運動場開賽。其外之師同對大青。工華對隆華兩場對抗日期。仍未決定。聞或於七八兩日間舉行云。

夜間越鐵軌
慘葬身輪下
行人發覺報警勘驗
◇…革鎭堡之一慘劇

二十一日午後九時頃。自大連驛發向旅順之滿鐵列車。途中經過周水子驛與北往之軌道分離後。時正向革鎭堡方進行。但因時當深夜。道路黑暗又加時正在旅大防空演習之際。車中電燈皆用黑布包罩。及行至革鎭堡村端附近軌道上。前方忽有一年約四十上下歲之一國人。氏名住所不明。於該車前方軌道橫道而過。時因雙方皆未注意。結果該漢即被車撞倒。跌於軌道之中。火車由腹部而過。立時身首異處。五臟皆行流出。鮮血泉湧。立即死去。其狀之慘。不忍寓目。肇禍後。火車司機尚未發覺。嗣經行人至此。見鐵路上有屍体告狼藉兩旁流血甚多。始悉爲行路者被火車所軋。當即報派出所。派出所得訊。即急報告大連警署。日昨派該署派山口檢証官率同香取醫師並王翻譯等前赴現場檢驗云。

兩脚踏汽車
互衝突
乘者俱皆負傷

二十日午後一時。市內大廣場小學校。正門前方道路中。有某商店之店員二名。各乘有脚踏汽車一輛。於該街路一東一西進行。時因雙方未加注意且汽車馬力已皆開得甚速。正於進行之際。當即正面衝突。二店員皆被摔跌倒於路旁。身各受有重傷。後被附近路警發見。當將於事件經過情形。報告本署。至咎由誰負。現尚不明。二店員傷勢甚重。但無生命危險云。

炊時煙囪漏火
致引起火災
樓上居鄰飽受虛驚
幸發見較早未成巨禍

市內常陸町四十二番地之十二號戶主本報副編輯長周振遠宅。於昨晚八時半許。由鄰人發見房頂之上烏烟突出。後經查視。未得火源。然未幾火勢漸熾。後乃經人扶梯上房。以電棒查視。始查得起火之處。係因樓下住戶炊時烟突漏火。致將二樓之大樑燃着。後急電長派出所與消防署。消防隊聞派出所得息。遂急馳車赶到。立即上樓。用鎬斧將頂壁揮毀。此時火得隙除之空氣。火亦遂突然而出。經消防員以水龍努力灌救。火始漸熄。後經撲救約半小時許即滅。按火起後幸發覺較早。撲救迅速。故損失甚微。亦云不幸中之一幸也。

金州公學堂創立卅年
各界發起樹紀念碑
外並建設紀念館一處
籌備委員會即將募欵

金州公學堂南金書院創立迄今。已三十年。金州宿儒巨紳爲示紀念計。曾於四月二十四日開金州公學堂南金書院三十週年紀念會。同時發起金州公學堂南金書院三十週年紀念籌備會。推選委員多人。將募欵建設紀念館一處。外並樹立紀念碑。已於月之十五日擬就公函。分發各處並附有趣旨書一紙。玆覓得原函並趣旨書如左。

▲金州公學堂南金書院三十週年紀念籌備會趣意書

學以泮水辟雍。宏著豐鎬雅化。杏壇闕里。遠開鄒魯文明。自來學校之廢興。有關民智。國家之運會、端視人文。金州南金書院。舊附文廟學宮。有清二百年來。久爲振興文教。培養人才之地。甲午以還。虜騎南下。鸞旗芹藻。蕩爲寒烟。邑內二三父老。盡然憂之。爰是集貨貲宇。卜築東郊。附郭園林。一旦蔚成桃李。此邦文化。歸然復見靈光。迨至岩校間長。來自東瀛。改良教科。請組官立。開庠序之先聲。作地方之後盾。文明教育。固已畧見一班。由是學童日衆。級次迭增。教室一新。黌宮回起。不數年而女學。而師範。而工科補習。而蠶業傳習。而農業學堂。霞蔚雲蒸。後先繼起。蟲漢連雲。大庇杜陵廣廈。坐風立雪。宏開洛下師門。迄今三十年間。養成學子。不下四千六百餘人。或盡職鄉邦。無愧匡時幹濟。或留學海外。不讓當世英奇。而南金教育一席。乃價重龍門。江東獨步矣。生徒成績。屢遊華袞榮褒。師表良規。允孚斗山重望。加以山口柳原兩校長。承隆繼盛。踵事增華。蕭酇候入關。廣收圖籍。曹相國履職。坐飲醇醪。經始守成。各盡其道。校風之遠震。良非偶然。夫越冠方深。無毁武城薪木。秦灰已冷。猶存孔壁尚書。鄉里學風之進退。每不與時局爲消沈。人心風俗之轉移。則必以詩書爲性命。漢鮑君之慨修霑林。良有以也。鄭子產之不毁鄉校。豈徒然哉。即今學風日熾。國体方新。適値該校有三十週紀念之舉。風氣之推遷。潮流之激蕩。人才輩出。世運一周。同人等幸逢盛典。敬仰鴻規。用醵多金。藉揚大業。柴望首宗夫泰岱。祭義有取于太羹。示不忘本也。惟是規模不宏遠者。不足以張盛舉。維持不永久者。不足以示來茲。回首卅載春風。養成新朝棫樸。關懷一堂舊雨。遠樹奕葉楨楠。是在我諸大同志。飯水思源。無忘河流星宿。爲山覆簣。共起平地培塿。開多士弘文之館。壯我宮牆。立千秋紀念之碑。壽諸金石。宏此義舉。端賴熱誠。用布蕪詞。佇聆金諾。

金州公學堂南金書院三十週年紀念籌備委員會

委員長　邵尙儉

委員　曲作樘　曹德麟　曹世科　柳原勘次郎　盧元善　于長齡　閻傳紱　韓雲階　孫清源　張鎭中　張洪五　呂宜文

同啓

惡徒洩獸慾
强姦幼女
十二歲幼女
竟橫遭蹂躪

山東日照縣人現住市內寺兒溝東山町九番地焦永林。携妻女於數年前來連。即在福昌公司充當苦力。雖月間收入寥寥而一家數口。尚無凍餒之憂。長女年十二歲。於月之十二日。因其妻外出。當有山東人之無賴崔日科者。年四十二歲。一時獸慾勃發。乘其家無人之際。竟闖入室中。强施姦污。並將女之口塞住。不使出聲。一十二齡之幼女焉有抵抗之力。竟橫遭其摧殘矣。焦某旣飽獸慾。乃出門而逃。及至女母歸來。女泣述一切。女母聞之大憤。當即携女控於該管派出所派出所據情呈報大連警察署。該署當即飭屬嚴行搜查犯人。於月之十三日於市內千代田町五番地處將焦逮捕。拘署嚴加審詢。供認强姦幼女不諱。該署並囑令醫官爲女檢驗無訛。强姦犯人即交法院懲辦云。

波商人厭世
懸樑自殺

市內越後町三十八番地伊志克哥倫布。年五十三歲。在連營商已經多載。手中頗有積蓄。因操勞過度。致患胃炎。纏綿多日。曾於大連病院診視。病勢漸重。已無回春之術。故於月之十七日下午四時頃。頓生厭世之念。當遣僕役山東省萊陽人任於攝津町二十一番地遲永良處之李寶香。年二十六歲。往大和旅館辦事。此時乃自將室扉加鎖。待僕歸來。未敢啓門而入。翌晨時至八時。未見主人起牀。移時由窗外窺視之。竟在屋內懸樑自縊矣。因報之於官。當由大連警察署司法係派員前往勘驗。斷係自殺無疑。查其死因。乃爲自身孤鰥。久病不癒所致。財產約有三萬元。因其俄屬波蘭籍。故除償與櫃夥河北省天津縣住土佐町二十二番地之鄭讓（二十三歲）兩月薪俸金票八十元。使役金十三元外。餘則皆歸該國教會。充作慈善之需云。

便宜
香港汗衫　天津草帽　照碼八扣　非常便宜
大連奧町五十二　同昌百貨店　電話四五〇二

介紹北海道的特産
欲謀增進健康、長生不老、致勸常用江白菜
主要品　江白菜、海參、花色參、干貝、干蟹肉、烏魚、河豚魚、青魚、沙魚、鮑魚等各種海味
北海道滿蒙貿易協會
大連連鎖街榮町通電話二二九二二

大連　漢醫　武維揚　西崗　呼出電話二一七〇一

活字
商業鉛字局
啓者本號新由日本購來萬能鑄造機專作新聞社及印刷所用各種活字品質健硬價格從廉凡惠顧者莫不讚賞連埠國人首創美而且廉也外城賜顧運送迅速多少不拘竭誠歡迎特此聲明
初號一個七錢　一號一個三錢五　二號一個一錢五
三號一個一錢　四號一個六厘　五號一個二厘五
六號一個三厘　七號一個五厘　九ポイント二釐五
七ポイント二厘　九ポルビ三厘五　七ポルビ三厘五
以上不及備載凡印刷所用機械込物英文日文丸形ゴヂック歐文數碼花形木盤應有盡有倘蒙賜顧函索樣品照寄不悞
大連市東鄉町四十六番地
活字鑄造販賣　代理印刷機机
商業鉛字局啓　電話二一七五六

啓者敝號開設以來多蒙各界惠顧實深感謝現屆夏季爲添設應時佳餚特備生熟羊肉以應各界賜顧味美適口請駕臨嘗試爲荷
大連市奧町五九
福和樓謹啓　電話二三一九四番

現在是鷄卵貯藏期!!（另有說明書函索即寄）
最新發明鷄卵貯藏液
好卵水
必備半年以上完全保存之「好卵水」!!（定價一瓶金二元五角）（能貯二千）鷄金二角
◇貯法簡易　◇完全不壞　◇半年以上　◇新鮮狀態　◇不需設備　◇賤買貴賣
農業進步社代理部　旅順市善通寺町三　振替口座大連六〇三四　電話七九一番

大連　中央文具店　浪速町五十九番　電話六九五九番

醫療器械　理化學器械　膠皮製品　玻璃器　度量衡　計量器　醫療磁器　繃帶材料　製作直輸出　輸入商　諸官衙御用
T.M　合資會社　村谷洋行
大連市浪速町一丁目三番地　電話長五六五三番　振替大連三九七〇番

滿洲一—軍新練習場　滿洲一—模範途徑　滿洲一—教師　滿洲一—學當低廉每月十圓　滿洲一—誠懇親切
星個浦自動車運轉手養成所
◎夜間教授開始隨時入學學費十圓◎

招聘英文簿記員
本行現擬聘用英文簿記員一名資格限於打字迅速精通簿記希望者請本人携帶薦信及履歷來本行面談
大連市山縣通一八一　義昌洋行　電話二二五三三番

內科一般花柳外科
專門戒除鴉片嗎啡癮
東鄉町七三　電話三六七六番
大連　民生醫院
院長日本醫學士　楊燧人
入院隨意
遷移地點　東鄉町群英樓北隣

感謝山城鎭陳署長
冠英德政
鄙人被胡某騙逃該鎭控經陳署長於短期間由淸原縣境查獲力爲排解其破案神速一介不取對異鄉人如此愛民勤政可知身受洪恩特此鳴謝
王立福啓

他的懺悔（三）

趙恂九著

「你也不用悲慟，你今天旣然這樣說出，我的意見，也不能不全盤托出，」他又點了一根烟捲，很緩和的樣子說：

「這種意思我早就有了，我也想着依着你的這個法子去辦，但是……」他說到這兒，似乎有點覺着不好意思起來，他沈默了一會說：

「唉！在這個時代，怎奈有知識受過教育的女子，都不肯作妾呢！」他用力的抽了一口烟，又把合在桌子上的那本書拿起，拿在左手上，在看着書皮上的某一部分，

「……」他的妻，聽着他說出有知識的女子不肯作妾的話後，她知道他要休她了，於是她縱身伏在床上，兩肩像雞吃米般的上下的衝動起來，心中更加悲楚，一句話也說不出來了，只在不住的痛哭。

齊峰也像有什麼感想似的，只在保持着靜默。

「好了，你也不要哭了，我們今天晚上先把這個問題，讓與以後再討論吧！」他看々手表說：

「現在已到二點多鐘了，睡覺吧！」於是他由椅子上站起，把外套與西服脫下，掛於牆上，褲子亦褪下，擱在椅子上，把皮鞋脫下，換上鞋趿，便上床擠入他的妻已鋪好的被中，

此時屋裏的空氣，像死般的靜寂，書桌上的電燈光線，很慘淡的樣子，射到靠床的牆壁上，反映到他的眼中，在他的心中，感覺有一種莫名其妙的悽凉在低徊着，屋裏一切的一切，完全沈醉在寥闊的狀態中，只有窗外大道上的馬車的馬蹄聲和遠處的斷續的汽車聲，並他妻的嗚咽哭聲，一同合奏在他的聽官前。

鈎心鬥智記（廿二）

縹渺生著

第十一回　上議士烟榻發狂言　窮教員謎攤營業副

歐六一歎道，不回去又怎辦，鍾北平抬頭望見紅綠電燈連綴如龍，高聳雲端便道，附近就是大千世界，我們且去兜兩個圈子再說，歐六一道，也好，兩人便踱到大千世界隨意走了一圈，歐六一花八個銅板在詩謎攤上贏了兩聽茄立克，還不肯走，鍾北平道，你一定要輸了幾走麽，大熱的天，擠在人堆裏汗臭氣，何苦呢，歐六一捧了香烟出來，攤上的人白了他一眼，口裏咕嚕着不知道說了些什麽，鍾北平道，你聽見了沒有，擺攤兒的贏得輸不得，打詩謎的輸得贏不得，歐六一笑道，我偏要贏他們的，看他們能將我怎麽，鍾北平道，當心你衣服上添香烟洞就是了，歐六一笑道，理會得，我又不是瞎子，於是換了一個攤兒又打，一個四十幾歲的小鬍子，朝他笑了笑道，你的興致倒不淺，天天來麽，歐六一笑道，一年三百六十五天，難得來一回，你呢，小鬍子道，我沒事便來玩玩，歐六一連贏了幾包香烟，有一條香花供奉〇夫人，旁邊配着太老趙李小五字，小鬍子拈鬚吟哦，若有所得，在三上押了五包紅司令，歐六一大笑道，做條子胆也忒嫌大了，便將贏來的六包烟，完全押在五上，小鬍子向他使了一個眼色，歐六一知道小鬍子是猜詩謎的內家，便將香烟收了轉來，小鬍子拉他到人少處，悄悄地道，擺詩謎攤的，都是些無賴人物，輸給他不犯着，贏了就得看他的臉嘴，我們這種身分，不值得和他們計較，無論輸贏，祇以不打爲是，歐六一也不懂他是什麽意思，祇得點頭稱是，小鬍子便回身到詩謎攤上，鍾北平道，我替你留心看，剛纔開出的那一張條子，果然是着在五上，小鬍子一個眼色，晦氣你少贏一聽香烟，歐六一道，說起來，他還是什麽旅滬中學的教員，想不到會做謎攤的巡風，鍾北平笑道，他不拿香烟燒你的衣服，已經算是顧全朋友交情的了，鄰西村空着手從另一家謎攤裏出來，接口道，不談了，我和他還是同事，前天就在他攤上打見他打得百發百中，面前堆了十幾聽香烟，因跟着他連下重注，却沒有一次打着，結果我昏頭搭腦的，會將剛從學校領來的六十塊錢薪水，輸得一錢不剩，承攤上的情，送我一聽香烟，幾張門票，昨今兩天，連來兩晚，又送了不少的錢，以後決計不敢做輸錢的詩人了，歐六一道，既不打詩謎，找一個地方泡壺茶坐坐纔好，鄰西村道，要泡茶我們到平等廳，聽群芳會唱，說着硬拉二人到平等廳面裏泡茶坐下，歐六一熱得幾乎發痧，推說小便，獨自出來，在跑冰場一帶閒步着，只見一個水蛇腰的女人，從身旁像一隻麻雀般跳了過去，看那背影似乎風頭滑健，歐六一一顆心早被三寶勾引得飄々蕩蕩，暗想再不能不找一個歸宿，正待實行甲乙丙政策，忽見那女的身後，還緊々跟着兩個男子，一瘦一肥，一長一短，都是黑黝黝的面孔，歐六一看得清楚，忙緊走了兩步，陰惻々的笑道，秘書長的興致不淺，那矮胖子回頭看時，黑臉上早泛出一片紅光，欲知後事如何，且聽下回分解

第十二回　笑逐流鶯游仙驚短夢　自憐玉樹神女愛姣童

話說那歐六一眼看見上議院秘書長黎之庶，和范實幢兩人正緊々跟在一個滿字頭的女人後面，忍不住走到他身後，先自輕輕咳嗽一聲，黎之庶回過頭來，看見歐六一，臉上頓時漲得緋紅，歐六一惻惻一笑道，秘書長興致倒很不淺，實則此地徒負虛名，一點兒玩頭都沒有，除非幾個急色兒借這裏撩撩滿白，秘書長一度來過，只怕就要感覺到失望啊，黎之遮訕訕的答道，地方也還不錯，就祗人雜些，歐六一望見那女人還遠遠的立在前面等着，暗自好笑，有一搭沒一搭的說道，樓上去過麽，黎之遮雙手亂搖道，去過的，人還要擠，還要熱，范實幢揷口道，我們是來找許禹門的，你看見他的麽，歐六一笑道，委實人太多了，非有一種特別商標，不容易引人注目，像二位一個矮胖，一個瘦長，所以顯得像鷄群之鶴，再不然，能和一個異性的同走，那就更打眼了，范實幢道，既然尋不着禹門，我們就出去罷，歐六一道，作興他在跑冰場裏，也未可知，我幫你

泰東介紹欄
五行欄　一次一元　二次四元　七次三元
十行欄　一次二元　二次四元　七次六元
如名在此加三成、全年半價、求事廣告半價、不出名者倍

山形洋行
並有聞宮式以及手提金庫俱全
大連浪速町　電三〇一五

批發各樣東洋雜貨
共和貿易商會　電話三三二二番
大連連鎖街扶桑仙館南鄰

電話商會
地點　常盤橋東　西通入口路南
電話　買賣、無費辦理手緒、並出貸薄利金融
大連市西通九三番地
電話商會　電話三八九〇

葫蘆島　營口　安東　定期航路
第三萬生丸外新造船二隻
入港　六月二十日　六月廿二日
滿洲輪船公司專屬扱店
中川本店　海運部
出張　電話長三七〇三番　三七五七番
吉野町二

新世界有聲電影院
◆陽歷六月廿一號起映四天◆
◀霹靂聲驚天動地之巨片▶
◀在全球武俠片首屈一指▶
加映全部　關東大俠（一集）　西片拚命
○下期排映二十三集關東大俠○

鉛印　石印　洋式帳簿製造
書籍、帳簿、信箋、傳單、請柬及目錄等類、文憑、股票、支票、貨物傳單、地圖、商品劵、仿單等類、裝訂優美堅牢無比、精巧價値低廉、名片印刷披術詳既明且迅速
大連市大山通　小林又七支店
電話長代表六一六一番　六一六三番

六 大阪商船定期輪船
○開往門司神戶　午前十時起印×二等不載客
亞米利加丸（入準中）
哈爾濱丸　六月卅日
香港丸（入準中）
烏蘇里丸　六月二十三日
貝加爾丸　六月二十五日
得爾丸（廣島寄港）　六月二十六日
開往門司神戶大阪行
烏拉爾丸　七月二日
扶桑丸　六月二十八日
開往上海福州基隆高雄後
他克瑪丸
盛京丸　六月二十二日
福建丸　七月
長沙丸
○開往天津（客室完備）
△印不載客
日東丸　七月一日
白山丸
第一東洋丸　七月九日
○開往橫濱（客室完備）
第一東洋丸　七月十四日
白山丸　六月廿八日
東洋丸　六月廿七日
○開往紐育神戶四日市橫濱
○開往歐洲（不載客）由上海香港新嘉坡
大阪商船大連支店　代表電話四一三七番
奉天出張所　電四〇八九番
新京出張所（船票發賣所）　電二二一六番
日本國際觀光局
船票取次所　大連市伊勢町
滿洲旅館協會　電三六八二
大連伊勢町觀光局　電五五五四
觀光局沙河口出張所　電七〇三四
營口觀光局　電九五〇六
撫順觀光局　電一三七六
奉天觀光局　電二五四八
長春觀光局　電七九一四
哈爾濱觀光局　電三三九〇
○船票發賣所　電四七八〇
○專屬貨客經理店
大連市山縣通二二一

三 近海郵船航行輪
○開往長崎鹿兒島　千歲丸　六月三十日前十一時
○開往橫濱　淡路丸　六月廿六日
勝浦丸　七月五日
○開往天津　淡路丸　六月卅日
勝浦丸　六月二十二日
○開往營口
○開往朝鮮基隆高雄　岐阜丸　六月二十四日
宮浦丸　七月四日
玄武丸　六月廿六日

丁 朝鮮郵船大連行輪
○開往青島仁川　會寧丸　六月廿三日
開往仁川博多長崎鹿兒島三角　會寧丸　七月六日
清津丸
錦江丸　七月三日
以上各輪之出口日時因天候關係或有更變
日本郵船大連出張所
九那德氣船會社船客業務代理
近海郵船株式會社大連代理店
朝鮮郵船株式會社大連代理店
電話七八四六、三七三九、六七一二番
日本郵船出張所代理貨物整理事宜　大連市敷島町六
丸二商會　電話四二四六番　五八八八番
船票發賣處　日本國際觀光局　大連市伊勢町九五五

三 日清汽船航行輪
○開往青島上海香港
華山丸　六月廿六日
唐山丸　七月一日
蘆山丸
大阪商船株式會社大連支店　電話四一三七番
大阪商船貨客事務　國際運輸株式會社
大連支店　同　眼房電話六二二八二

大連汽船定期行輪
○開往青島上海（上午十一時）
奉天丸　六月廿三日
青島丸　六月廿五日
大連丸　六月廿七日
○開往天津（天津湖航）
長平丸　六月廿四日後四時
長津丸　六月二十二日後五時
長平丸
開往安東　長安丸　六月二十六日後五時
濟通丸　六月廿八日後六時
開往龍口　龍平丸　六月廿二日後七時
開往基隆高雄　山西丸（載客）
山東丸　六月二十五日後四時
開往新潟伏木　敦賀丸　六月四日（戰客）
開往南七月　花丸　六月廿六日後四時
河南丸　六月廿六日後五時
開往芝罘清津雄基　河七丸　七月三日後五時
開往營口　遼東丸
開往大阪神戶　山東丸
開往　龍鳳丸
烟台丸　六月廿七日後六時
大連汽船株式會社
專屬貨客取扱店（大連敷島町）電話番號代表七一三一番
大阪神戶航路貨取扱店　須磨町
永和公司　電七七二八九番
澤山商會　電五二六八五番
台灣航路貨客取扱店（大連敷島町）電四六八一番
丸二商會　五八八八番　四二六四番
船票賣所（大連伊勢町）國際觀光局
大連案內所　電話五五五四

CK 政記輪船行輪
開往安東　同利號
開往青島利利號
英利號　六月二十二日
開往上海　泰利號
○開往芝罘　泰利號　六月二十二日午後六時
開往香港　永利號
安利號
○開往汕頭香港廣東　安利號　六月二十二日
茂利號　六月廿四日
開往威海　公利號　六月二十二日午後六時
有利號　六月二十四日午後六時
開往龍口　有利號　六月三十九日
大連利通部　監政記輪船股份公司

二 惠通行輪船行輪
○開往芝罘威海衛仁川　利通號　六月廿七日
○開往芝罘　利通號　六月廿三日
昌平號
○開往門司宇品今治尾道　照國丸　六月三十日
開往青島　開昌號
開往安東　惠昌號
神祐丸
北海丸
開往鎮南仁川
電話三八五一
大連市加賀町卅町地　惠通行　六一一八番

三 阿波共同汽船行輪
開往芝罘威海衛青島　第十六共同丸　六月廿五日下午七時
開往芝罘威海衛仁川　第廿六共同丸　六月廿三日下午七時
開往芝罘天津　第卅六共同丸　六月廿七日
開往仁川鎮南浦　長山丸
開往天津定期修繕中　長仁丸　七月二日
開往芝罘　長芝丸　六月廿四日
開往營口　第十八共同丸
開往營口　第廿六共同丸　六月
理輪代辦各種運輸一切事務　山東鐵路及朝鮮鐵路
阿波共同汽船會社
大連市山縣通　電話一五九〇番　六〇八一番

大連支店同眼房　電話六二八二一番　三一五番
荷吸所電話長四八〇二番
奉天、營口、安東、四平街、沙河鎮
鐵嶺、開原、洮南、泰來
家屯、新京、伯都訥、哈爾濱、滿溝井、龍草島、青京城、山下、元山、會寧、雄基、東京
支店　商埠地、坦子、傳家甸、平昂昂、杭州、上海、北平、台灣、神戶、三峽、基隆、凡關、各
車聯絡運輸貨物引換證由左揭各支店發行
國際運輸株式會社

BIOFERMIN

腸疾患治療及豫防劑

主治
腸炎、醱酵性瀉痢
乳兒綠便、小兒瀉痢
消化不良、常習便秘
營養不良、鼓腸等

表飛鳴

腸炎的主因、大抵爲腸內的有害腐敗以及異常醱酵、乳兒綠便與小兒瀉痢、大抵是起因於腸內有害細菌的作用、消化不良及常習便秘等々、乃由腸的機能變調所致、是以欲治以上諸症、定須殺滅腸內有害細菌、調理腸的機能、方得舉合理的治療効果。

—殺滅腸內害菌—
—調理腸的機能—
—輔助食物消化—

表飛鳴中含有强力乳酸菌、在腸內得產生乳酸、以殺滅有害細菌、而制止有害腐敗以及異常醱酵、並可調理腸的機能、促進腸的蠕動、以整飭便通、故對於上述種々腸的疾患、確係最自然而最合理的治療及豫防劑。又表飛鳴中兼含甲乙兩種糖化菌、能消化澱粉與蛋白質、以輔助腸的消化、同時且得供給養分於乳酸菌、以增進乳酸菌的治療作用。

【價格】
粉劑　三〇瓦（九〇錢）　二〇〇瓦（一圓四〇錢）　五〇〇瓦（八圓）
片劑　三〇片（七五錢）　一五〇片（一圓九〇錢）　三〇〇片（四圓五〇錢）
（服法）一日三次、粉劑每次半瓦、片劑每次三片。

日本大阪市東區道修町　武田長兵衞商店股份有限公司

34－178(O)

世界的品質
近代的香味

固拉普
双美人牌牙膏

東京　大阪　中山太陽堂本店謹製